朝鮮日報 朝刊
本紙朝夕刊十二面
發行 京城府太平通一丁目六一 株式會社朝鮮日報社
ペリカン

社說
自作農創定事業

一

農業朝鮮에서 農村振興과 農業發展의 途上에 支障이 되는것은 農地配分狀態가 不均衡한데에 잇다고하여도 過言이아니다 換言하면 農地의所有權者가 社會一部에 偏在하여서 多大數의 耕作者는 그耕作하는 土地를 所有하지못하기 때문에 土地利用上 萬全을 期하기 어렵고 따러서 農業生産力을 十二分發揮치못하며 農業의發達과 農村의振興을 阻害하는 한重大한 原因이 되는것이다 當局에서는 此點에 關하야 미리부터 보바가잇서서 『耕地는 그 作者에게』라고하는 理論의 徹底的實行은 아니라고할지라도 그와비슷한 意義下에서 自作農創定事業을 實行하야서 疲弊하는 農村을 振興하고 農業을 發達하는데에 資하고저한것이다。

그리하야 當局에서 昭和七年度부터 이事業에 着手하여今日까지 이르럿다。

二

土地兼併이 盛行되고 小作問題가 社會化할 境地에 當到하엿던 農業朝鮮에서 이 事業의 着手와 및進行이 當局으로부터 實行되려고할때에 際하야 누구나 다 歡迎하여던것이다 다만問題視되엿든것은 創定되는 自作農의數量이 小作農으로 轉落되는 自作農의 數量을 相殺하고 오히려 남어지가 잇서서 實效를낼수가 잇슬까?또 一旦創定된自作農이 小作農으로 轉落될危險이 伴하는 境遇에 이것을 어떠한 方法으로 防止할수잇슬까?하는 點이엿다。發表된 計畫에 依하면 創定事業의 始作當初부터 이두가지點에 對하야 明快한 對答을 주지못하엿슬뿐아니라 自作農創定戶數는 自作農減少戶數에 比하야 滄海一粟이라면 誇張이겟지만 엇재든 매우 少數이엿던것이다。

三

이事實은 當局에서 發表한統計의數字가 證左하는바로 最近發表된 數字를가지고 보아도알수가잇다 京畿道內에서 昭和七年度 卽自作農創定事業始作年度에 小作農數는 十六萬一千一百五十六戶이든것이 同十一年度에는 十六萬六千八百五十七戶로激增되엿스며 또한小作農은 五萬一千二百四十四戶가 五萬三千三百四十四戶로 增加되엿다 이에 反하야 自作農數는 一萬九千七百十三戶로 부터 一萬九千八百二戶로 減少되여서 自作農創定이 實效가 도모지 보이지안혓다는것이다 또어미 創定된 自作農도 다시小作農으로 轉落하는者가 續出하는 現狀이라고한다 이것에 關한數字는 當局의 發表가업스므로 그內容을 詳細히 察知할수가 업거니와 어쨋든 創定된 自作農이 비록小數라고 할지라도 小作農으로 轉落된것은 가릴수업는 事實이다。

四

元來昭和七年度부터 同十一年度까지의 創定預定戶數는 全鮮을 通하야 一萬一千五百戶이엿는데 實際創定戶數는 一萬一千五百七十三戶이여서 그計畫그대로는 成功이라고하겟고 또뿐만아니라 自作農의大量減少에 對하야 이만한것이라도 創定치아니한것보다는 創定하는것이 自作農全體의 頹勢를 挽回하는대에 效果가 잇다할것이다 그러나 吾人은 自作農創定이 農

開封에堂々入城
城內殘敵掃蕩完了코
西方으로敗走敵追擊

【北京六日發同盟】六日午後四時軍司令部發表=昨五日夜開封城北部東部의 城壁을 占領하고 繼續하야 頑强한敵의 抵抗을排除하고 戰果를擴張하는中이던 ○○部隊는 六日午前城內의 殘敵掃蕩을 終了하고 ○○部隊長은 午後二時威風堂堂히 入城하야 玆에河南의 要衝開封을 完全攻略하엿다

【石家莊六日發同盟】河南省의 商阜開封攻略은 勇猛果敢한 黃河渡河部隊에依하야 六日午前十時完成 午後入城式을 擧行하고 수일을도업시 卽時隴海線에 沿하야 西進 繼續하야 敗走中의敵을 急追하는中이다

【石家莊六日發同盟】開封에入城한 我○○部隊는 六日早朝부터 城內의殘敵掃蕩을 開始하야 瞬間에 淸掃를完了하엿다 開封防禦의敵主力은 어미 太半逃亡하고 나머지 商震麾下의 第三十二軍約五千이 頑强히抵抗하엿스나 我軍에게 거어 殲滅되고 一部는 西門으로부터 逃出하야 西方으로 退却하려함으로 一兵도 남기지안흘 決意로 追擊을 繼續하야 卽時追擊戰으로옴마 ○○으로向하야 繼續攻擊前進하는中이다

【石家莊六日發同盟至急報】五日未明 開封城內에 突入한 我軍은 同城內의 殘敵을 掃蕩하고六日午前十時 完全히 이를占領 全城內는 日章旗에 掩覆되엿다 그리하야 光輝잇는 開封入城式은 同日午後二時 武勳빗나는○○部隊長을 先頭로 極히嚴肅裡에行하엿다

殘敵을 掃蕩하면서 治安恢復에 努力하는 我勇士

英國의提議에 對한 政府의見解表明
情報部長記者團과會見

【東京電話同盟】크레기駐日英國大使는 지난四日 外務省에 堀內次官을 訪問하고我空軍의 廣東空爆에 關하야本國政府의 意向을傳達하고 또廣東共同租界沙面上空의 飛行問題에 關하여도 提議하엿는데 右에 關하야河相情報部長은 六日午前十一時外國新聞通信記者團과의 會見에잇서 記者團의質問에 答하야 左와如히 帝國政府의見解를 表明하엿다

一、廣東은 無防備都市가아니오 完全한 武裝都市이다 市內의 高射砲陣地는 三十個所를 超過하고 其中裝備된 高射砲及高射機關銃의 總數는 적어도百五十挺이다 其他軍事施設十二三個所가잇는데 더욱 外國權益附近에近接하야 設置된것도 잇다 右施設은 英國政府 當局에서速히 廣東總領事로하여금 調査케하면 스스로 判明될것이다

一、我方으로서는 廣東市內로부터 市外에이들 軍事施設이 撤退되면 언제든지 이에對하야 攻擊을 中止할準備가잇다 英國政府는 日本에對하야 提議하기前에 먼저如斯한 施設을 調査하야 支那側에對하야 廣東市內에잇는 軍事施設의 撤退를勸告할것이다

一、所謂沙面上空의 日本軍飛行問題는 極히小地區의 上空인바果然 日本軍飛行機가 沙面上空을飛翔하엿는지 자못疑問이오 그리問題되지안흘것이다

平北의産金用 變電所등決定

産金奬勵의 各種要望에 應하야 發電所位置設定에 對하야서는 總督府 産金課와 遞信局電氣課에서 調査中인데 産金課長及技師는 平北에 出張하야 調査한結果 地方變電所를 熙川郡安興、厚昌의 兩鐵山에 設置키로 決定하얏다

廈門占領때마反駁
六日海軍當局談發表

【廈門六日發同盟】廈門占領과同時에 香港南洋方面에 多數의虛報가 流布되여 廈門에서 非戰鬪員이 多數殺戮되엿다는 報道로 我廈門當局은 右流說에對하야 何等其事實이업는旨를 六日左의當局談을 發表하엿다

海軍當局談 帝國海軍의 廈門占領에 關하야 多數非戰鬪員이 殺戮되엿다는 虛報가 南洋方面華僑에 喧傳되엿기때문에 右는全然事實을 曲解하는虛報로 놀랄것은업다 廈門市는 短期間의 戰鬪行動으로 二、三家屋이破壞되엿을뿐이오 市街는 舊態依然히保存되고 道路、屋外等의消毒도잘되여 도리혀 衛生하다 非戰鬪員殺戮과如한 事實은 全然無根한 惡宣傳에 不過한다는것을 斷言하다 以上의事實은 去月二十二日 주네브赤十字委員代表 카라베博士가 視察하고 目擊한바도잇다 同氏는 我軍의 支那難民待遇狀況 廈門市內의 完全保存及 一萬六千의 市內殘留支那人이 何等不安업시 生業에 從事하는事實을目擊하고 安心한 以上으로 도리혀 奇異의感을 抱懷하는바 確立을 待하야 避難民方面一般避難民의 廈門市復歸를 許可할方針이다 前記와如한 虛報가 遠隔의地에잇는 諸外國人諸君도 杞憂라고 一笑에附할에 至할것을 確信하는바이다

開封陷落報로
上海의爲替時勢慘落

【上海六日發同盟】爲替市場은休日을 無事히 通過하고 今朝는 오히려 底固寄付하야 對英一〇片八分三까지의 買物이잇는程度이엿스나 其後開封陷落의 報導가 傳하자 人氣被然惡化하야 對英十片十六分三買唱이고 對米는 二十一弗을 割하야 二十弗十六分十五의 賣까지에 暴落되엿다 對日은 七十三圓二分一로 그대로 되여잇스나 實際로 適用되는『레ー트』로는 各貨가모두軟調에 大引되엇고 圓弗礼은 依然九十九圓半程度로 交換되어잇다

漢口市民
避難에忙殺

【上海六日發同盟】皇軍의 猛進擊에 이제야 國府當局을爲始하야 漢口는 벌써부터 避難準備에 忙殺되고잇는바 六日漢口로부터 達한情報에依하면 漢口在留外人은 一層漢口陷落이 接近하엿다고 보고 本格的避難準備를 開始하고 잇다고傳한다 漢口駐在外國領事館은 日本軍漢口突入의 境遇에 在留外人의 收容에 當하고저 香港上海銀行亞細亞石油『멜』及 獨逸人俱樂部의 三個所를避難所로하고 目下食糧의 買入其他의準備를 恨死코 整頓하는同時에 此等避難所에 收容希望者를 豫約中이다 그리고 漢口市民은 一名이라도만히 避難시키기로決定하야 政府要人家族婦女子와傷兵等을爲始하야 目下 奧地에 避難시키고잇다고한다

天津兩映畵舘
又復爆彈爆發

【天津六日發同盟】最近外國租界의 不祥事가 頻發하고잇는때 又復爆彈事件이 勃發하엿다 五日午後四時四十五分(日本時間)頃 特別一區光陸映畵所와 거의 때를같이하야 二十六號路의 大香檳映畵館에서 突然一大音響과 同時에 爆彈이 炸裂하엿다 光陸映畵所는 大香檳과 함께發火하야 同院內部를 全燒하고 隣接家屋을半燒하고 一時間後에 鎭火되엿다 多幸으로 同院의 華人撮影技師가 若干負傷하엿슬뿐으로 觀衆은 모두無事하엿다 急報를接한 憲兵隊及警察은 卽時現場으로急行 支那側과 協力하야 原因糾明과 및 犯人搜査에當하고잇다

蘇支兩政府間에
抗日戰援助의軍事協定成立?
確聞되는條約內容

【上海六日發同盟】孫科의 莫斯科訪問에依하야 蘇支軍事協定成立說에對하야는 國民政府側에서否定的態度를 取하고잇는바 確實한情報에依하면 今回孫科가 莫斯科를 訪問함에잇서 蘇聯當局을 代表하야 보로시로프 블류헬兩將軍이 이折衝에當하야 여러가지로協議한結果 蘇聯支那間에支那對日戰援助를 目標하는 軍事援助條約의 調印을完了하엿다고한다 그리고同條約의內容은 九個條에亘하야 未發表되여잇는데 確聞하건대 그骨子로하는바는

一、支那側軍事行政兩方面에 亘하야 蘇聯邦으로부터 顧問을 招聘할것

一、對日戰에도蘇聯은 七十二機로編成된兩個의飛行隊及二個師의機械化에 必要한軍需品을支那에供給할것 支那는 右代價으로서今까지外國에 주지아니한特權을蘇聯에與함

그리고 顧問及軍隊指揮者의 派遣及軍用品供給에對하야 協議하고저 블류헬을莫斯科로 召還하엿다고한다

廣東政府補助劵
三千萬元增發키로決定

【漢口六日發同盟】今回漢口金融會議에 提出된 廣東省錢議의金融健設法案은 多少修正通過되엿스므로 廣東省政府는 卽時 補助劵三千萬元을 增發키로 決定하고 이미 그印刷에 着手하엿는데 右補助劵은 主로 民間秘藏金買上費에 補充할터이다 그리고 該會議에서 決定된 民間秘藏金買上方法으로서는 第一、正當價格으로買上함 第二、秘藏嚴禁을布告함 第三、家宅搜査에依하야 秘密者를嚴罰함 等이라한다

我軍西進으로
鄭州敵大動搖

【石家莊六日發同盟】○○部隊는 敗敵을 좃차 繼續西進 破竹의勢로써 京漢線方面에 進擊을繼續하고잇다 一方 이에呼應하야開封을攻略한 我○○部隊의 主力은 수일사이도업시 다시 隴海線에沿하야進擊 鄭州、杞縣等을 席捲한 ○○部隊는 京漢線方面으로 [illegible]

牛島畜産協力
安川總裁提議

朝鮮內의 畜産積極化에 對하야서는 農林局에서도 牛、馬、緬羊을 各其具體的으로 增殖計畫을 樹立하고 이미實行期에入하얏는데 濟州島와 南朝鮮地方을視察한 安川東拓總裁는 牛島畜産의 有望性에 着眼하고 三日總督府를 訪問하얏슬때에 湯村農林局長과 畜産增殖에 對하야 協議하고 東拓으로서도 適當한方法으로써 牛島의畜産擴充에 協力하겟다는 意嚮을 表明하엿스므로 農務局、東拓兩者에서 具體案에 對하야 硏究한後 다시 協議키로되엿다 現在 東拓側의 計畫은 具體的의 것이업는 模樣이나 安川總裁가 時局의 畜産問題에 關하야 進言한것은 注目되며 畜産方面에對한 東拓의 事業進出은 一層積極化하리라고보인다

正陽關攻略

【上海六日發同盟】上海軍午後五時發表 ○○部隊는 六日午後零時二十分 河南省境에가까운 正陽關의 堅壘를攻略하엿다

貴院慰問團一行
京城驛着入京

滿洲國境方面의 皇軍을 慰問하고자 渡滿途中의 貴族院慰問團一行六名은 六日午後一時三十五分 京城驛着入京하야 航空便으로 먼저入京한 川村團長과 만나서 卽時 朝鮮神宮에參拜、總督府訪問後 午後三時頃에 朝鮮〃호텔〃에 投宿하얏다 一行은 明七日午前九時頃 朝鮮軍으로 小磯軍司令官을訪問 其他府內各所를 視察하고 午後三時五十分 京城驛發列車로 北朝鮮經由 一路東滿으로 向할豫定이다

重要鑛物增産令
來十日부터實施

曩者 公布된 朝鮮重要鑛物增産令은 來十日부터 實施하기로 決定하엿다

極東赤軍의
對日戰準備

國民政府特使孫科의 莫斯科再訪問을前後하야 莫斯科에到着한 極東赤軍司令官블류헬將軍의 動靜은 多大의注目을끈다 孫科의 對支武力援助의要請에關하야 블將軍도 有力한意見을 蘇聯首腦部에 進言하엿다고보이는데 蘇聯의對日滿極東戰備에關하야 블將軍이 莫斯科에서 協議하리라고 觀測되는것은 如左한事項이다

▲極東赤軍獨立의 强化…스탈린政權은 從來極東軍備의 過大한 膨脹은 極東赤軍의 不安을 增大하는것이라하야 이를 拒否하는 態度에 나갓스나 滿洲事變以來 極東에對한 疑心으로부터 블將軍의進言을容認하야 多大한犧牲으로 極東軍備擴張에 努力、近年二、三年間에 數個師團의 增設을行하고 特히 朝鮮、滿洲에 가까운 우수리州에 過大한兵力을 集中하엿다 그러나 一方자바이칼軍管區의 設置等에 依하야 對日滿戰을 目的하는極東軍의 戰略的勢力이 多少削減되엿스므로 此等缺點을 補足하기爲하야 極東軍의 獨立强化를 求하는것이 緊急事이다

▲外蒙軍과의 連絡强化……外蒙軍에對하야는 直接 蘇聯中央部로부터의 連絡에 依하는것이어니와 對日滿戰에 重要役割을 演하할外蒙軍과 極東赤軍과의 强化는 焦眉의急務이며 此를爲한 極東赤軍으로부터 直接外蒙軍과 連絡하는方法을 考慮할必要가생겨난다

▲極東經濟建設에의參與……極東軍備確立에 重要한 基礎를與하는 極東地方의 經濟建設은 中央部의立案에 默算이잇고 또計畫所에 그치는일이 往往잇다 鐵道의建設 或은 운가라스트로이工事와가튼 온갓障害가생긴것은 이代表的인 例이다 이러서는 極東軍備確立에 支障을 招來하는것이不少하므로 極東赤軍의 意見을 尊重하야 經濟建設의 具體를 期하고저한다

▲對日滿思想工作…從來對日滿思想工作의 極東方面에잇서서의策源地는 하바롭스크에잇는 콤인테른執行委員會極東地方支部이든바 이 콤인테른支部와 極東赤軍과의 間에 何等密接한關係가업고 오히려 意思의 疎通을缺하고잇는바 戰爭準備로서의 思想工作의 重要性에 鑑하야 對日滿思想工作도 極東赤軍의 이니시어티브로 行하기를바란다

以上諸點에 關하야 블將軍은 蘇聯要人과 協議한것으로 보이는데 極東赤軍의 要求에 對하야 如何한程度로 그實現을 보게될는지 相當히疑問視된다고한다

人事·集會

▲裵敏洙氏(牧師)六日午後四時半아가쓰기로 渡米次渡東

廣東政府補助劵(續) / 近衛首相 杉山大將訪問

近衛首相
杉山大將訪問

【東京電話同盟】非常時局下 近衛內閣의閣僚로서 國策遂行에 近衛內閣强化를爲하야 깨끗이退陣한 廣田、賀屋、吉野前三相을 일부러私宅으로訪問하야在職中의 勞를謝하고 人間近衛의 따뜻한 心意氣를보히든首相은 六日午後二時四十分 板垣陸相에게 해둘을 넘기고自適의生活로 드러간 杉山前陸相을 東京市世谷區北澤二의三一自宅으로 訪問하엿다 가리엇던 杉山大將은 엷은衣服에 가벼운 樣姿로 出迎하야 新築廊下의 洋室應接間으로 案內하엿다 會談三十五分 首相은 見送하는 杉山大將夫妻와 禮를交하고 再次車에올랏다 昨年五月 近衛內閣誕生과 共히 內相에就任하엿다가 宿痾로 드디어 十二月二十一日 逝去한 馬場鍈一氏의靈을 吊喪키위하야 用區海晏寺에向하야 風雨로 불을비추는 墓標의아페서서 首相은 斷腸에 잠기고 故人된 한사람의 靈을慰勞하엿다

廣東空爆에 對해
佛蘭西政府도提議

【東京電話同盟】駐日佛國大使 『안리-』氏는 六日午前十一時 外務省에 堀內次官을訪問、本國政府의 訓令에基하야 我海軍航空隊의 廣東爆擊에 關하야 口頭로써 『日本空軍의 廣東爆擊은 佛國民의感情을刺戟하야 日佛國交上 자미롭지못하므로 日本當局의 考慮를 希望한다』고 크레기 英國大使와 大略同樣의提議를하엿다 堀內次官은 이에對하야 英政府의 提議와同樣으로 廣東은 完全한 武裝都市오 市內各處에 軍事施設이散在한 事實을 指摘하야 我空軍의 合法性을 說明하고 三十分만에 會合을 終了하엿다

商議總會日程

朝鮮商工會議所의 本年度定時總會는 廿一日 京城商工會議所에서 開催할터인데 關係會議日程과 議案은 如左하다

◆六月十九日午後二時 常議員會 議所理事會
◆二十日 午後二時 常議員會
◆二十一日午前九時總會

議案
一、昭和十二年度事業報告及收支決算承認件
二、昭和十四年度收支豫算及經費賦課徵收方法에 關한件
三、各會議所提出議案의審議
四、常議員의選擧

廈門復興進捗
台銀支店도業務開始

【廈門六日發同盟】廈門復興工作은着着進捗되여臺灣銀行廈門支店은 六日부터 一般銀行業務를開始하야 經濟復興의 第一步를디덧다 그리고 全島民에게 正確한 뉴ー스를 報道하고저 全閩新日報는 五日付朝刊부터 發刊되엿다

蘇聯極東의 物資自給策

蘇聯極東機關紙는 最近極東의 鹽自給自足問題를 論하고잇는데 이미 昨年타림湖로부터 八萬噸의鹽을 採取할豫定이엿스나 그結果는 如意치못한模樣으로 極東의食料品工業及 住民에對한 鹽의供給이 不充分인現狀에鑑하야 極東의製鹽業의創設은 極히重大한意義를가진것이라하야 鹽의産地調査及 滷水로서의 製鹽問題를 提唱하고잇슴은 時節이時節인만큼注目을끈다

隴海線放棄
마침내時間問題

【歸德六日發同盟】疾風迅雷的으로 開封을占領西進하는 ○○、○○兩部隊의 迅速果敢한 京漢線의進擊에 鄭州의防禦的價値는 全혀喪失되엇다 一方津浦 隴海兩線의 重要據點인 徐州를失한 蔣介石政權은 이제 또京漢、隴海兩線의要地 鄭州를 我軍에奪取되려하고 抗日무ー드는隴海線의 完全放棄는 더욱時間問題로되여잇다 六日正午確實한側에의 情報에依하면 我○○作戰의巧妙한 進擊에依하야 漢口의 前進根據地라고도할 鄭州는 極度의不安과 憂慮에直面하여잇다 鄭州에잇든 敵軍主力及中央軍作戰本部는 재바르게 南方에後退를開始하고 其部隊를輸送하는 列車及 同鐵路와 倂行한 道路를南下하는者는 多數에達한다고한다

鐵鑛協議會成立
委員長은三菱鑛業

鑛山用物資의 配給을 目的으로한協議會中鑑鐵 硫化鐵鑛 螢石 重晶石의 鑛山을 構成員으로한 鐵鑛協議會結成協議會는四日午後一時부터 右業者三十名과 關係官이 出席하야 總督府에서 開會하고 關係業者 四十名으로써 鐵鑛協議會를 結成하야 委員長에三菱鑛業 朝鮮出張所 委員에朝鮮鑛業 開發會社及 利原鐵山을選任하고 午後三時부터 木野鑛山課長의 鑛業關係新法令의 說明이잇섯다

夕刊後市況 六日

◆各地 期米 後止◆

	當限	中限	先限
大邱	[illegible]	[illegible]	[illegible]
釜山	[illegible]	―	[illegible]
群山	[illegible]	[illegible]	[illegible]
木浦	―	―	[illegible]
下關	―	―	[illegible]
名古	―	―	[illegible]

◆各地 商品 後引◆

	當限	先限
大阪棉花	―	[illegible]
大阪人絹	[illegible]	[illegible]
福井人絹	[illegible]	[illegible]
橫濱生糸	[illegible]	[illegible]

日英米佛特許
パイロット高級インキ
虛費를省略하라 銃後의經濟
日本特許 八八八四七號
英國特許 三八七八四四號
米國特許 二〇〇八六二〇號
佛國特許 七三二五七〇號
¥.20

絹綿布直輸入貿易商
時勢表進呈
京城鍾路三丁目
東順德
電話光化門
振替口座京城

漁具
投網、鳥捕網、釣竿、繼竿、釣針、絹糸、麻糸、綿糸、其他各種
京城府黃金町四丁目
製造 卸商 海鮮商會
電話本局四三七〇番・振替京城二〇五七九番
(定價表進呈)

諸官省拂下品 中古加工品の大安賣
不向品取替へ返金御自由
◎海軍省拂下品 黑色防水布外套(黑厚ゴム引肩二重仕立頭巾付) 特等品 四圓三十錢 一等品 三圓九十錢
本品は海軍省拂下の水兵着用の中古品にて極厚地綫生地に黑厚ゴム防水肩二重仕立大寸法防雨用に最適品
◎鐵道省拂下品 黑防水布外套 一等品 三圓二十錢
◎鐵道省拂下品 紺小倉詰襟服上下組 一等品 一圓八十錢
本品ハ鐵道省ノ拂下中古品ヲ加工シ丈夫向作業用及綿製品
◎軍隊拂下 改造編上靴(中古改造品) 一等品 一圓四十錢
本品は軍隊拂下中古靴を改造加工し、底は牛張革に軍隊式金鋲を打込み丈夫向完全品、實用時に大好評
◎陸軍茶利革編上靴 一足 三圓二十錢
足袋の文數を御知らせ下さい。
◎海軍陸戰隊用黑革編上靴 一足 三圓八十錢
新品 陸軍式茶革編上靴 八圓五十錢
◎海軍拂下水兵型 黑革短靴(中古改造品) 一足 三圓二十錢
本品は海軍拂下の水兵短靴を改造加工したる丈夫向短靴にて大衆向實用品(足袋の文數をお知らせ下さい)
◎海軍水兵短靴 特品一足 三圓五十錢
◎女學生短靴
ハガキにて御注文次第直ちに代金引替小包で送ります
名古屋市東區清水町局前
御問屋 松山合名會社
電話東大二一九番 振替名古屋一二一番

宗教事業撤收도暗示

長老教外地傳道局에서 支那事變에 對한決定的態度表明決議를採擇後

米政府에強硬한意見提出

지난일일 미국『필라델피아』에서모혓든 전미국북장로교총회석상에서 동교외지전도국(外地傳道局)책임자가 금후조선에잇서서의 동교파경영의 교육사업으로부터 일제히손을떼다는 최종적인 선언이발표된 그후의모든 정세를살피건대 이에따러서 당래로 선교사업의 중요한역활을 담당하여오던 교육사업으로 부터 인퇴한후의동선교회의태도는 다시 직접교회사업비에만하여어 떠케될것이냐하는것이다 그런데 여기에대해서는 일반으로 두가지의판측이잇섯다 즉첫재의 판측은 선교회가 학교경영을 고만두는 대신에 그경비를 금후 교역자양성 기타로 순전히 선교사업만을 위하여서 전용(轉用)하야 선교진(宣敎陣)의 일층강화를 도모하야 금후의 활로를 개척하리라는 극히 락관적 인판측이 이것이고 다른하나는 이와는 전연반대로 최근수년래로 기독교의동향이 선교회측의 예측과 희망과는 상당한거리가 잇다는점등으로 미루어보아 교육사업의 포기를 전기(轉期)로 삼어 조만간에 선교사업 그자체까지 단념하고 그관계사업을 일제히 철수해가지나 안흘까? 하는 판측이다 과연교육인퇴후의 북장로교선교회가 그어느길을 취할것인가?가 주목을끌고잇는데 여기에대하야 최근에 선교관계사업의 철수설(撤收說)이근기잇슴을 유력히말하는 자료가 태평양(太平洋)을건너 전해지게되여 이때문에 그선교회의 장래에 관심을가진 일반에게 새로운충격을 이르키고잇다 즉이번『필라델피아』총회(總會)의 회의내용에 대해서는 외지전도국이 교육사업인퇴를 선언하엿다는 것만이 전해젓스나 그외의것에 판해서는 알길이업서 초조케하든것이 최근에와서 좀더 자세한내용이 알려지게된것이다 그내용은 총회는 전도국으로하여금 교육인퇴를 선언시킨것뿐만아니라 동시에 또따로 이것과병행해서 지나사변(支那事變)에대한 결정적태도를 표명하는 결의를 채택하고 이것을 정식으로 발표하는한편 미국정부에 대해서까지 강경한의견을 제출하기로 하엿다는것이다 그선언내용이 제국의입장을 극히 그릇된것인데 이것을 교육사업인퇴선언과 동시에 발표하엿다는것은 그교파가 조선에잇서서의 금후의 선교사업을단념하고 철수할것을 각오한후가 아니면 잇슬수업는일이라고 볼수잇는것이어서 이보도를 접한 일부인사간에는 미국북장로교가 금후의 철수를압두고 지나사변을 복선(伏線)으로 철수이유에 근거를주려는 정치적(政治的)인 어떤『제스츄어』를 표시한것이 나아닌가하는 견해를 더한층동후케하고잇다

심한적이 엿서주인이붙어보앗더니 그는 시계를버리고달아난채 일주일이넘도록 차즈러오지안흐므로 전기소년이말한주소에 차저가보앗스나 그곳에는그러한소년이업스므로 동일동대문서에게 출해왓는데 아마이시계는 장물인듯하므로 시계를일흔사람은동대문서사법계로 차저오는것이조타고한다

注目의焦點되는

實行委員會와平壤總會

北長老派가南長老派와도連絡?

이와가튼 선교본부측의 선언을미루어보면 교육사업의 인퇴뿐아니고 선교관계사업전부를철수할날도 멀지안흔것이 아니냐하는견해는 극히 가능한형편인데 최근 조선내에잇는 동교파의 선교사사이에는 여러가지방면으로보아 상당히 긴장하여최근정세를 기피살피고잇는것가튼 형적이다 그리고 오는이십삼일부터 평양에서열릴 북장로파선교회총회에는 당연히 교육기관의 인퇴문제에대한 토의는 물론 본부의 어떤지령하에 전개될것은 물론이고 일반선교관계사업에관한것까지 겸처서 토의될모양갓다 또이총회를압두고 십사일에도 실행위원회가열리고 다시이십일일과 이십이일의 이틀동안은 평양에서 총회를압둔 최종의실행위원회가 열리어 제반문제를 토의해가지고 총회에림하게될예정인데 이번총회는 이런사정미테서 극히 중요시되고잇다 그리고이와관련하야 북장로파의 선교회중요위원이 남장로파선교회중요위원과도 긴밀한련락을취하고 잇는형적이잇서 남북장로회는 어떤여러가지문제에 판하여 보조를가티하려는것이아닌가하는 판측도 유력하다

教育機關擴充따라

現在道學務『課』를『部』로

京畿道에서昇格實現에猛進

교육도시경성을중심으로하는경기도의교육시설은실로〃교육조선〃의조감도(鳥瞰圖)요조선문화의발원지로서 그발전은새로운문화를 건설하는데 가장큰관계를 가지고잇다 지금도내교육 기관상황을보면 작년오월말현재 소학교가 조선인초등삼백일교 내지인측오십일교 간이학교가 구십삼교 중등학교가 실업보습학교십일교 정규중등학교 사십삼교 기타사립각종학교가오십교 사설강습회가 백오십오 서당이삼백삼십팔 유치원이오십팔이며 도의관할은 아니나 도내에잇는 전문정도이상학교가 대학일 전문학교십이교로 도내교육기관의총수는 실로 일천백십사교로 학생도수수는 이십이만명 경비도년액일천삼백만원이라는거액에달하고잇다 이와가티 막대한수의 교육기판에서 전문대학을 제한전부를 직접감독하는기관으로 도에는학무과가잇스나 십이년도부터 오개년계획으로 시작된 제이차초등교 확충계획과 금년도부터실시중인 중등교육확충계획이 완성되는 소화십칠년이후에는 경기도내에는실로 일천삼백이라는 교육기관을 헤아게될것으로 따라서 감독관청의 확충강화가요구되는바이다 이문제는 해마다 도회에서도 수차문제가 되여왓스며 금년도회에서는 십사년도에학무과를 학무부(學務部)로승격하여달라는건의안(建議案)을만장일치로가결하야 총독부에 건의한바까지잇섯스며감자(甘蔗)지사이하 간부들도 그실현을 위하야 맹렬한활동을 하고잇는터이다

그러나 학무부를두어 현재의삼부제(三部制)를 사부제로하는데는관제(官制)개정이필요하며또 학무부가 실현된다면 현재지방과에 소속된사회계(社會係)를과로승격시겨 학무부에 이관함필요가잇스므로 부장인사무관 한명과 리사관인과장한명기타과원등증원이 필요하며 따라서막대한경비를 요하게될것이다 일반행정비는 극도로긴축하는 전시예산에잇서서 과연그것이 통과될는지 의문시되여 그실현까지에는 일대난관이 예상되는데교육기관의 감독강화라든지 사회시설의 정비확충은 어느것이나 전기체제에서 더욱더욱 그필요가재인식되는데 이승격문제에대한판심과〃될렘마〃가 잠재하는것으로 문제의 귀추는자못주목되는바이다

愛國獻金 四百十六萬圓

五月卅一日現在愛國部接受分

조선의 총후(銃後)적성은 장기전과함께 더욱지극하야 지난오월삼십일일현재 조선군애국부에 드러오는헌금은 실로 사백십륙만칠천산백이십칠원사십오전이란 놀라운수짜인데 그내역은다음과갓다

▲朝鮮防空器材費二八九二、四九一、六三錢 ▲皇軍慰問金二五九、七二八、一四錢 ▲其他一四〇〇〇七、六六八錢

트럭、馬車衝突

사일오전팔시 삼십분경에시내 도화정(桃花町) 일정목 칠십이번지에사는 엄이환(嚴仁煥)(三)이가 화물자동차를 운전하고봉래정(蓬萊町) 삼정목이십일번지 아플지날지음 아현정(阿峴町)산칠번지의 이호 김금롱(金今龍)(三四)이가 끌고가는마차와 충돌되여 인마에는 피해가업섯스나 자동차는 전면이파괴되여 백여원의 손해라한다

前借金詐欺

황해도 신계(新溪)에 사는 리유복(李有福)(三七)이라는 여자는 사일 시내 공덕정(孔德町) 모음식점 작부로잇슬것을 약속하고 현금육십원을바다가지고 그날밤집안식구가잠든틈을타서 의복까지절취하여가지고 어데인지행방을감추워버리엿다는 신고를받은소관용산서에서는 목하범인을엄탐중이다

金時計팔려다가

내뻔채消息杳然

지난일일오후다섯시경되여 시내신당정(新堂町)이

改葬命令

"事實誤認"햇서도 警察命令은絕對"

不服被告事件上告審

분명히 공동묘지에 매장한 분묘를 그곳은『공동묘지가아니니 개장하라』는경찰서장의 명령에복종치안헛다고 벌금이십원의 즉결처분을바든 평북태천군서성면용상동(泰川郡西城面龍祥洞)이백사십팔번지 박문규(朴文奎)(六四)에게판한 장매장및화장취체규측위반(墓地火葬場埋葬及火葬取締規則違反)피고사건의 상고심공판은 육일고등법원에서 삼전(森田)재판장수심 촌전(村田)검사관여에 열려 검사로부터 상고기각의 견진술이 잇섯다

사건의 내용은 피고 발묘규가 소화십삼년일월십사일 그의처 백문삼(白文三)의 시체를 용상공동묘지에 매장하엿던바 그묘지가 공동묘지안에잇슴에도 불구하고 태천경찰서장으로부터 개장명령이잇스므로 이에응치안헛던바 이십원벌금의 즉결처분을 밧게되엿다 이에피고 이처분에 불복정식재판을 청구한 이사건은 삼월십일 신의주지방법원 녕변지청(寧邊支廳)에서 원고인박에게 무죄판결을 내렷섯든데 검사공소로 평양복심에서는 어판결을 번복시켜 다시벌금이십원에 처한다는 판결을 나렷것이다 그런데 그판결이유는 사실을 오인한 부당한 처분이라도 당해관청에 명령발표의 추상적 권한이잇는 한명령은 비록사실을 오인한점이잇서도 무효가아니다 라는것으로 개장명령은 경찰서장의 전권(專權)에 속하는것이므로 부당한 개장명령일지라도 무효하지안흐며 그명령에 위반하엿스니 죄책을 면하지못한다는것이다

개장리유중에 사실오인이잇서도 이상유(事由)는 행정명령을 실효(失效)시키지안는다 따라서 이사실에대한 시정(是正)을 요구함에는 감독관청의 감독권에 호소하야 그발동을 기달일것인데 이것을안하고 경찰서장의즉결처분에불복 정식재판을 청구하여도 재판수속에서 부당명령을 시정할수업스므로 피고인은 책을 면할수업다는것인데 판결결과는 매우주목되고잇다

屆出된國債券은 意外僞造物!

明治42年發行四分利國債"ロ"號

육일오전아홉시반경 조선은행안에잇는 일본은행대리점에 부내르상정(樓上町)일백오십육번지의팔십삼호 박세이(朴世熙)씨가 사분리(四分利)국채〃로〃호일천원권팔만팔천육백구십일호를 가지고와서 위조채권가트니 이것을 조사해달라고 의뢰하야왓스므로 은행에서 조사해본결과명치사십이년발행의 사분리 국채〃로〃호를 교묘히 묘사한것으로서 빗갈이라던지 지질이라던지 어찌나 교묘한지 진짜와조곰도 틀리지안흐므로 게원도놀랄정도이엿다 국채의위조는 이것이 처음이므로 그은행에서는 곳 본정서에보고하고 그서에서도 국비밀리에 조사를개시하얏다 계출인 박세이씨는 최근에 죽은 이교석(李敎奭)으로부터입수한것으로서 피해범위는 물론 어떠한면에서 들어왓는지 지금형편으로는 전연알수업슬뿐더러 교묘한 위조임을보아 대규모의 국채위조단이 배후에 숨어잇다고하야 활동을개시하얏다

內外싸움끄테 人妻가飮毒!

육일오전 한시경에 시내대흥정(大興町)삼십이번지의십오호에사는 박창욱(朴昌玉)의처 정씨(鄭氏)(二七)는 부부싸움한끄테 다량의 양채를꿀어먹고 자살을도모햇스나 지시집아사람에게 발견되여 부근죽첨정(竹添町)정규원병원(鄭圭元病院)에 입원시켜 치료한결과 생명에는 판계업스리라고한다

城大理工學部의 內容發表懇談會

六日午後七時朝鮮"호텔"서

오래전부터 각방면에서 요망되고잇든 경성제대(京城帝大)리공과(理工科)신설문제는 금번의회에서 그예산이 통과되는동시 확정을보게되엿스므로 육일오후일곱시부터 조선호텔에서 성대총장 속수(速水)씨의 주최로시내각신문관계자 수십명을 초대하야 그내용을 발표하는동시에 여기대한 간담이잇섯다 리공과는 이것이판립제대로서는일본에서 처음되는것이며 조선의 산업발전에 시의를어든것이라하야 각방면에서 기대가크다 이리공과는 소화십륙년 일월일일부로개학할것이며 개강은십륙년사월부터인데 수용인원은 당분간사십명으로하고 부장(部長)으로는현재평총(平塚)화약연구소장으로잇스며 동대교수를지낸 산가진차(山家眞次)씨로 결정을보앗다 그밧게 리공과에는약사십강좌에 교수와 조교수가팔십명이며 예산은 부지를 빼고 순전한건축비만 이백만원이라한다 건축은 현재의성대구내에서는 협착하므로 아직장소를 정하지안헛스나 명년봄부터 시공할터이라고한다

速水總長談

『리공과의신설에는 여러방면으로 물의가 만헛스나 조선의현실에 비치여서 이것만은 절실히필요한것이다 다행이 이것이확정되엿스므로 반갑다 수용인원은 당분간 사십명으로하고 차차느러갈것이다 조선사람을얼마나 수용하겟느냐고? 그런것은 아직구체적으로 생각하지안헛스니 물어주지말기를바란다』

逃走하는賊을追擊

夜警과協力逮捕

今曉弘濟町에大怪賊

육일오전한시경에 시내 홍제정(弘濟町)오십번지 김영제(金永濟)방에 괴한이 칩입하야 김의사위 김윤봉(金允鳳)(二七)이가 자고잇는 건넌방으로들어가 끈히잠든 김의주머니를 뒤지다가 들키자 직이 누구냐고 소리를지르는바람에 괴한은 소리업시 달아나므로 김이『도적이야』소리를지르며『무학재』고개까지 쫏차와서 마침 순경중이든 야경두사람과 협력하야 정기리한끝에 붓들어서 서대문서원에게 인도하엿다는데 동서에서 취조한결과 이자는 시내 상왕십리정(上往十里町)일백팔번지 윤우혁(尹鐵赫)(三七)으로 금품강탈외에 딴관계나 잇지안흔가하야 계속취조중이라하며 수중에 칠십여원의 대금을 소지하고잇스므로 그돈의출처를 추궁중이라한다

총딱

사변영향을 바더서 소가죽갑시 무척올릇다▲그래서 그전엔소가죽보다 소고기갑시 더빗쌋스므로 가죽을벗기되될수잇는대로 살을붓치지안토록애쓰던장사들이 요번에는 비싼가죽근수를만케하기위하야 가죽에다가 정육을만히붓처서 벳긴다▲그야장사들의일이라 칼날이편것은 한근에일원이십전을밧고 칼날서편것은 한근에칠십전을밧게되니 누구나일원이십전을 밧는편에다가 살을더만히붓치라고하는것도 용혹무괴다▲그러나 이러케되면 우리가 먹을소고기는 모두가죽에 부터가고 내종엔 뼈만할케되지나안캐라나 무서운세상이다

龍山管內에도出現

公衆電話破壞犯

지난사일밤에 시내 원남정(苑南町)에잇는 공중전화를 파괴하고 부속품과 통화료금을 절취하여간자가잇서 소관동대문서에서 범인을 엄탐중 아직도 잡지못하고잇는때에 또다시 오일밤십일시경에 한강통지도(中之島)에잇는공중전화를 또어떤자가파괴하고 통화료금을 절취하여간 사건이잇서 작금 빈번히공중전화만을 전문으로 돌아다니며전화료금을 절취하여간 범인을잡고저 소관룡산서에서는 시내각서에수배하고범인을 엄탐중이다

曆

▲六月七日(火曜)陰五月十日▲干支、庚午 ▲日出 五時十二分 ▲日入 七時五十二分 ▲日南中 十二時二十二分 ▲晝間 十四時三十九分 ▲月出 十四時三十三分 ▲月入 一時二十四分 ▲滿潮(仁川)十二時二十分

今日의運動

▲蹴球=朝鮮學生庭球聯盟主催第二回大學、高專蹴球리ー그…大豫對普專(午後五時)滿原里町大豫球場 (觀覽無料) ▲野球=京城實業野球聯盟主催春期野球리ー그…鐵道對府廳 決勝戰 午後四時半 京城球場 觀覽料=내트後面四十錢 一般廿五錢 學生十錢)

運動界集會·人事

▲아스레틱俱樂部(一般無所屬陸上競技者聯合)에서는 來十二日에擧行될實業團對抗競技會를압두고 八日午後五時 京城運動場에서 定期總會를열터이라는데 會費는二圓이라한다

平南鐵道

七月一日부터開通

평안철도회사에서 진남포(鎭南浦) 광량만(廣梁灣)사이에 진행중이든 철도부설공사는 우선오정리(溫井里)까지 준공되엿스므로 오는 칠월일일부터 개업하기로 되엿다 귀성염전(貴城鹽田)의소금을운반하게될터이다

海軍思想普及의

映畫三種上映

十三日府民館서

해군협회조선본부에서는 해군사상보급을 위하야 오는십삼일밤 부내부민관에서 영화회(映畫會)를열고 해군성최근의걸작『바다의방비』열권을 상영하는외에『노도를차고』『바다로가면』등을 상영공개할터이라고한다

郭正善君渡米

첼로硏究가目的

十六日京城出發

연희전문학교(延禧專門學校)를 금년봄 졸업한 곽정선(郭正善)(三二)군은 일직이 학생시대의『바이오리니스트』로알려잇든 곽정순(郭正淳)군의아우로 그형님의 영향을바더 어려서부터 음악을 즐기는동안에『첼로』연구에힘을 만히써서 지금은 상당한기량을 가지고잇는데 다시 본격적으로『첼로』음악을 연구키위하여 방금 그형님이공부중인 미국『수카고』로향하게되여 오는십육일 경성을 출발하리라한다

(사진은 곽군)

研鑽의길渡米압두고

告別兼해獨奏會

本社後援으로 17日公會堂서開催

우리樂壇의彗星的存在

피아니스트 李春子孃

악단의봄씨ー즌을 보람잇게보낼 음악회로서 우리악단에서는 드물게보는『피아노』독주회가열린다 독주자는 리화전문학교(梨花專門)강사로잇는 리춘자(李春子)씨로 리화전문학교동창회주최로 본사후원으로 오는십칠일밤 시내장곡천정(長谷川町)공회당에서열린다 리춘자씨는 사년전에 리화전문학교음악과에서 피아노를전공하고 리화전문학교와 보육학교에서 교편을잡으면서 그동안전심으로 피아노를 연구하여오다가 이번에 다시 연구를 싸키위하야 이여름에 미국유학을 하게되는길에 고별차로 피아노독주회를 열게된것이다 조선악단도만히발달되여 성악독창회며『빠이올린』독주회는 자주잇섯스나 피아노독주회는 아수드므러서 피아노음악의 어려운것을 자주감상키 어렵든차에 이회의 재원으로 이름잇는 이춘자씨의 독주회를 듯게된것은 악단의선사로 각방면의 기대가크다

스포ー츠

高專庭球에 普專連覇

法專軍敗退

朝鮮學生硬式庭球聯盟主催의第四回高專庭球對校리ー그戰第二日은 六日午後零時半부터 京城運動場ABC의 三코ー트에서 一齊히 擧行되바 第一部首位校인 法專(總得點六九點)과 第二部首位校인 普專(總得點五四點)과의 決勝戰이 兩校의 熱狂的應援아래열리어 普專軍이 손쉽게 法專軍을 물리치고 連二年制覇하엿다 (寫眞은 優勝한普成專門)

◇第一部

【高工18…8醫專】

(李秉棒 桑原) 2…4 (洪鳳九 金三福)

(宮林 竹尾) 4…2 (申徐 在鉉)

(松原 田澤) 4…0 (金 李昌洙)

(西村 岡田) 4…1 (金鄭 在浩)

(久島 岡田) 4…1 (安朴 鉉元)

【醫專】15…13【高商】

(恒吉 水田) 4…4 (姜 朴)

(小竹 田中) 4…1 (朴 安)

(李 宋) 4…3 (井 安)

(金 浦田) 4…0 (李 韓)

(李 池田) 1…4 (中 吳)

【法專】17…10【佛專】

(瀨戶 內良) 2…4 (水田 恒吉)

(貝沼 金) 3…4 (李 宋)

(辛昌範 洪性澤) 4…0 (金 浦田)

(朴榮 講川) 4…2 (李 池田)

◇第二部

(李容羲 姜大福) 4…0 (小竹 田中)

【普專】20…4【藥專】

(崔洪 鳳水) 4…1 (李 崔)

(陳在九 金東烈) 4…1 (金 鄭)

(南 金) 4…1 (李 曹)

(申東鉉 洪性熙) 4…0 (石 林)

(金甲壽 崔東勳) 4…1 (李 金元)

【醫專】18…8【高農】

(金永河 洪) 4…1 (山田 田代)

(崔 張) 4…1 (金 安)

(林 朴鳳米) 4…1 (宋 南)

(盧 朴三烈) 4…1 (高 中村)

(金準浩 桂元) 2…4 (岸 青木)

決勝戰

【普專】17…8【法專】

○(崔鳳水 洪) 4…0 (辛昌範 洪性澤) ×

○(陳在九 金東烈) 4…3 (朴榮 講川) ×

×(朴 崔容) 1…4 (瀨戶 內良) ○

○(金甲壽 崔東勳) 4…1 (李容羲 姜大福) ×

○(申東鉉 洪性熙) 4…0 (貝沼 金) ×

各校順位表

▲優勝校=普成專門 ▲第二位=法學專門 ▲第三位=高商 醫專 ▲第四位=醫專 藥專 ▲第五位=高工 高農 ▲第六位=佛敎專門

【個人賞】申東鉉 洪性熙組(普專) 李容羲 姜大福組(法專) 金甲壽 崔東勳組(醫專) 辛昌範 洪性澤組(法專)

高專庭球第二日戰績

【第一部】

順位		醫專	法專	高商	高工	佛專	勝數	得點
3	醫專	★	10	15	17	16	3	58
1	法專	17	★	15	20	17	4	69
2	高商	13	13	★	18	19	2	63
4	高工	12	3	6	★	18	1	39
5	佛專	11	6	9	8	★	0	34
	敗數	1	0	2	3	4		

【第二部】

順位		普專	藥專	醫專	高農	勝數	得點
1	普專	★	20	17	17	3	54
3	藥專	4	★	11	20	1	34
2	醫專	5	17	★	18	2	40
4	高農	10	5	8	★	0	23
	敗數	0	2	1	3		

赤玉ポートワイン

포ー도와인

当籤発表 當籤番號 各組共通

1等 ●下記中에希望品一種進呈 防毒服裝(隔離式防毒面・防毒服・手袋・靴)… 一揃 ナショナル國民受信機(Z3四球)… 一個 正絹白羽二重… 一疋

482.

2等 ●下記中에希望品一種進呈 セロファン防毒蚊帳(四疊半吊・上敷付)… 一張 折疊式籐椅子… 一脚 麻座布團(五帖組)… 一組

533. 947.

3等 ●下記中에希望品一種進呈 直結式防毒面… 一個 電氣スタンド… 一個 [illegible]… 一個

99. 394. 826. 896. 943.

4等 ●下記中에希望品一種進呈 防空用暗幕(一間吊)… 一枚 模型飛行機… 一個 電氣アイロン(三封度) 一個

52. 105. 393. 412. 524. 600. 678. 717. 746. 885.

5等 ●下記中에希望品一種進呈 布製電燈覆… 一枚 標準國旗… 一枚 シガレットケース… 一個

35. 38. 127. 198. 259. 269. 275. 276. 278. 341. 372. 383. 419. 420. 483. 488. 502. 514. 521. 573. 579. 605. 636. 658. 692. 731. 743. 762. 847. 958.

各位의 格別한愛顧를닙삽고 今回의 賣出이大盛況裡에 終了하게된것을 깁히 感謝하나이다 去五月十六日 警察立會下에 嚴正抽籤하얏슴니다 當籤番號는 別記와갓사오며 賞品은各等希望品을 드립고 各各拜送하겟나이다 그리고 等外의분에게는 아미『ナショナルマッチ(ライト)』를 다보내사오니 諒察해주십시요

大阪市東區住吉町

赤玉ポートワイン本舖

中部版

富平邑兩釀酒場 來九月부터合同

【富平】경기도부평읍(京仁線富平)에잇는 영창(永昌) 만지(萬治)두양조장이잇는데 대정십사년에 창립된만지 양조장과 소화십년에 창립된영창양조장이 각각 기자영으로하야 내려오든바 양조업자권자에의하야 오는구월일일부터 합동되여 부평양조회사로 개명하기로되엿다고한다

送電高壓線切斷으로 纛島、廣壯里暗黑化
銅鐵價高騰으로決死的犯行
警察署犯人八方搜查

뚝섬과 광장리(廣壯里)일대주민의 눈을 도적질해간놈이잇섯다─오일오후 여섯시쯤에 경성궤도선화양(華陽)역부근의 경성전기회사 송전고압선(送電高壓線)을 어느자의 소위인지 절단해가버렷스므로 그날밤뚝섬과 광장리 일대에는 전등이켜지지안해서 때안인 혼란을 이르키다가 네시간만에 겨우밝엇는데 이사건이 일어나자 수선되여서 불이켜지엿는데 소관동대문서에서는 근래구리되사용제한으로 말미아마 동선갑시 올랏스므로 이처럼생사의 위험이잇는 고압선을 대담스럽히 절취해가는 자가잇스므로 전기에대한 지식이잇는자의 소위라하야 이방면에 범인을잡으려고활동중이다

京畿漁聯漁獲 五月中三十餘萬圓

【仁川】경기도어업조합 연합회(京畿道漁聯)의 조사를보면 지난오월중에 고기잡이의 총수량은 이십이만사천이백사십일관이며 그대금은 삼십만 육천오백삼십오원 사십팔전인데 작년동기에 비하면 팔만일천삼백사원오십삼전이 격증되엿다 격증된원인은 일반생선이 만히 잡혓다하며 판로는 대개인천을 중심으로 경성(京城) 개성(開城) 등지를 비롯하야 남쪽으로 대구(大邱) 북으로는 만주(滿洲)까지 수출(輸出)되엿다 아프로는 더 먼곳에 판로를 개척하리라 한다

土木、都計、水道工事에 百六十萬名必要
京城府勞働者不足으로頭痛

경성부에서 금년도에 시행하는 토목(土木)관계 도시계획관계 또는 수도(水道)관계의 모든공사에 수요되는 로동자는 공사비 삼백육십만원의 토목과(土木課)소관에 총연인원 약팔십삼만명이 수요되고 공사비이백만원의 도시계획과(都市計畫課)소관에 약육십오만명의 로동자를 쓰게되며 또 공사비 십이만원의 수도과(水道課)소관에 약십팔만명의로동자가 필요하야 그연인원 총계는 약일백육십만명이 수요되므로 결국 일인당 일일 일원으로치면 일백육십만원의 임금이 경성부내로동자에게 퍼처질것이다 그임금은 작년에는 한명에 매일팔십전내지구십전주엇는데 최근물가폭등으로일원평균에 달하엿는바 최근각처에서 토목 철도등공사가 만흔관게로 로동자가 자못부족하게되엿다고한다

堂山町뻐스도休運

경성전기회사에서는『까솔린』을 절약하고저 륙일부터 또영등포정거장 아프로부터 당산정(堂山町)에이르는 일키로칠분의 거리에 운전하든『뻐스』도명년 사월삼일까지 운전을 쉬기로 되엿다한다

安城一竹小學校 增改築落成式 盛況

【竹山】경기도 안성군 일죽공립심상소학교(安城郡一竹公立尋常小學校)에서는 사일오전열한시에 군민유지와 학부형이 다수히모혀서 이전증개축락성식(移轉增改築落成式)을 성대히 거행하엿다 이학교는 종래에 사년제엿든것을 삼이년도에 육년제로 진급됨에따라 교사를 증축하는동시에 위치를 송천리(松川里)에서 주천리(注川里)로 이전개축하야 금년삼월말에 준공되엿스므로 이번에 락성식을 거행하엿다 당지주민들은 전에사년수업한후 타교로 전학하기에 만흔불편을바더엇슴뭔외에 초등교육에 큰지장이든것이 학년연장으로 기뻐하야마지안는다한다

蠶絲會京畿道支會 蘭府廢物利用運動

폐물이용으로 총후봉사를 하고저조선 잠사회경기도 지회에서는 누에가고치를 지을때에생기는고치솜(繭綿)을 모아파리가 지고황군 위문대(慰問袋)를만들어보내기로 계획중이라한다 이고치솜은 종래양잠가에서는 거의소용업는것이라고하야 돌보지안는것이나 최근에는 방한재료와종이원료등으로 이용가치가상당한것으로 알려젓슴으로 동지회에서는 도군사호원 영명과협조하야 도내농조 진흥회원을총동원 견면헌납(繭綿獻納)운동을이르키기로 되엿다 이운동이효과를나타낸다면 도내산견액삼십만관의 천분의오를 고치솜으로치면 그수량은 일천오백관에칠천오백원(한관에오원)이라는돈이폐물이용에서 나오게될 계산이며 만일전조선을 친다면 산견액 육백오십만관의 천분의오 삼만이천오백관에 십오만원 이상이라는거액에 달하는계산 임으로 폐물이용의 중요한것을 다시금 느끼게된다한다

仁川急設電話 六十八名當籤

【仁川】인천우편국에서는 지난사일오후한시부터 우편국회의실에서 이뢰(二瀨)서장이하 각신문기자등 십여명의 입회로 금년도에 신설할 급설전화의 추첨을 하엿다 금년도에 당첨된 수는 육십팔명으로 금년도의 할당개설수는 팔십삼개로서 우선권(優先權)자는 십오명이다 당첨된씨명은 다음과갓다

力武物産株式會社 姜鋪順 赤瀨祐一 株式會社慶田組 篠村定一郎 李官梧 宋聲安 姜大源 金光通 勝永福 長谷貞一 李德日 李甲宗 譚受敏 曺祥吉 北川秀雄 李貞珪 朱峯基 立川周作 康益夏 李周煥 田中源藏 張弘模 池周煥 加藤己之助 海鮮社 行樹貫三郎 園田木太郎 鄭泰翊 朴貴榮 鄭士運 只佐京一 金思弼 林溫事 藍張鎭 南方新一 今村誠近 金昌範 德近炳 合田恒長 庄仲 桑野德衛門 瀨紅高寬 文熙中 金鴻培 鄭京和 崔炳斗 鄭相黑三 朴亨鎬 長谷眞一 古川榮三 金鍾寶 生田源藏 仁川同源組合 金有根 桑原甫 宋鑫完 吉木利一 崔昌成 張鳳述 下田卓一 都筑振吉 一鄭同烈 二張容心 岡田留吉 張泰容

▲補缺當籤者

金鍾哲 中村組仁川出張所 佐田浩輔 張鴻童 中澤治左衛門 沈宜湘 金昌玉

町總代聯合會 親和學院을設立
七日부터晝夜로授業

부내 다옥정(茶屋町)에 잇는 정총대 련합회(町總代聯合會)에서는 그련합회건물에서 무산아동의 교육기관으로 친화학원(親和學院)을 설립하게되여 륙일오후한시부터 그개원식을 거행하엿다 한원장 예종석(芮宗錫)씨의 개회사가잇섯스며 경성부학무과장대리로 학무과 황수변(黃周炳)씨의 축사가잇섯다 이학원은 초등과사년제인데 학동백명을이미모집하야 칠일부터 공부를시작하는데 야간에는 부인야학(婦人夜學)도한다고한다

勞働者大不足으로 富平移秧失期念慮

【富平】부평남부일대에 각종대공장이 진출하게됨에 따라장내 수천명의 인부를필요할터이므로 이미 월전부터착공중인홍중상공회사(弘中商工會社)철공장건축지에서도 인부가부족되여 당면한 소요수백명의 인부를 구해달라고 청구하야 왓다고한다 그러고 때가바야흐로 모심기때라 농촌에서도 인부부족으로 소요자려서 인천방면으로부터 동원해가면서 수십명식사오는사람이 연일다수인데 그래도부족되여 사람구하러다니는사람이 만허서 농촌에서는 모심기가늦지나안는가우려중에잇다

鐵道遮斷機完成

【仁川】부내 삼칠개소의 철도『후미끼리』에 차단기(遮斷機)가 업서서 해마다다수의 노동자가 이외로불구자가되는일이만허 철도국에서는 그방지책으로차단기를 각요소에 설치중이든바요사이 그공사가 겨우완성되여칠월조순에는 전부가 완전히되리라한다

남의빗가프려고 白米窃取코被逮
一黨四名中一名逮捕

【仁川】빗가프려고 남의쌀을훔친일당─우일오전한시에 인천부부도정(敷島町)근방을 배회하는 행동이수상한자를 인천서원이발견하고 체포하야 본서로다려다가 취조한결과 부내금곡정(金谷町)십번지에사는 김기창(金基昌)으로 부내경정(京町)어성려관(御成旅館)에서차금팔십이원을 달라고재촉하기에 자기친구삼인과 공모하고 부내유정(柳町)에잇는 인흥정미소(仁興精米所)에 방중에칩입하야 각각백미삼십『키로』씩을 절취하여다가 판것을 자백하엿다 삼명은도주하엿스므로 체포치못하고 엄방중이고 취조중에 공범체포에 활동중이라한다

仁川店舖指導講習會

【仁川】인천상공회의소(仁川商工會議所)에서는 오는칠팔일 그회의실에 부내상점(店舖)설계지도강습회를 개최하리라한다 회원인점주나 점원들은하고 다수참가를바란다하며 신청은인천상공회의소에하여주기를 바란다고한다

京南漢江岸一帶 姬象虫이大發動
垂楊、桑木、果樹等被害多大

【京南】흥호에 마유대로 발엽(發葉)을 처여름인이때 경남일대(京南一帶)에는희상충(姬象虫)이라는 고약한해충이 준동하야 탈적(脫脊)되는피해가 적지아라 희상충은 본래 몰강충(沒强虫)이라기도 하고 또한 모래버레(沙虫)라기도 하는것으로 풀이거나 나무거나 그저 닥치는대로 긁어먹는 즉산야의『깽』으로 또한 사람에게도 피부를 마비케하는 윤도들이라한다 방금이독충어 멸렬이 준동하고잇는곳은 한강연안일대라는데 더옥이 잠실리(蠶室里)의 츠뽕버들과 리태원정(梨泰院町) 한남정(漢南町)부근의 과수원과 뚝섬유원지(纛島遊園地)에 수양버들들은 가지만앙상하게 남으로 이부근원예가(園藝家)들의가슴을 조리게하고잇다한다

端午日에大醉 江물에沐浴타溺死

【楊平】지난이일단오일에 양평읍내(楊平邑內)사는 고두천(高斗天)이라는사람은 오후여섯시쯤 친구들과가리 양평군양평면오빈리(梧濱里)부근 부래산(浮來山)강가으로 단오노리를갓다가 술이취한뒤에목욕을한다고 옷을벗고 강물에드러가 목욕을하다가 급작되여 그만빠저죽엇다 이급보를바든 양평경찰서에서는 서원(署員)이다수출동하야 사체를건지려고 노력중이다

大京城面目에適應케 街路樹增植도注力
京城府서今年에三千株植栽

도시가 발전되여갈수록 전원적(田園的)색채가 소멸되여가는것은 어쩔수업는일이로되 인공적으로 생활에 자연의풍치와 흙의향기를 불러하고 그도시의발전과 함께공원(公園)과 록지대(綠地帶)와 유원지 등등의 마련을하여가는것이고 특히『아스팔트』를 내려간 대도시의 가로에가로수(街路樹)를 중대시아니할수업다 경성부가 지난소화십이년도부터 방대한도시계획사업을착수한이래 간선도로며 하수도등의 공사와 아울러 가로수의 설비를또한 힘쓰고 잇는터이나 그러나 현재의 상태로는 그빈약함이 이를데 업는데 현재부내 오십일개로선(路線)에서잇는 가로수의 총수는 일만이천칠십사『그루』로써 현재 부족한가로수가 이천이백삼십륙『그루』나된다 그리고 현재 서잇는것중에도 말라죽어가는것이 상당한수로되여잇서 도시가로로는 『런데바움스트락제』『가름 풍경은 꿈에도 생각할수업는 빈약한터이다 이런하므로 경성부토목과에서는 가로수증식에 주력하기로되여 금년내에 약삼천그루를 보충하는외에 금후 이에적극적지출을하리라고한다

開城端午鞦韆會 男女兩便大盛況

【開城】개성의 오월단오─금년은 경덕궁(敬德宮)옥어진 녹음속에서 삼일간이나 계속하야성대한 추천대회가잇섯다 규중에가처던 부녀자들이 모두해방되여 하루의청유를 마음껏맛보는 첫날 이노리터전은 입장자가무려만여명에달해서 약간에 아름다운 꼿바들이루엇는데 치마자락에 오월의훈풍을 가득실고제비인양 까마득히 창공을떠날르는 그들의 풍채는 일년간 시름을 모두날려버리는듯 시원스럽게도보엿다 그런중에하루가지나 이틀째되는 즉지난삼일에는 여자추천대회가잇섯고 사일에는 남녀추천대회가 양쪽에서 버러저 더욱성황을이루엇다 여자편에는 황해도천태(天台)순덕(園順德)여사가 일등당선이 되엿는데 노피십오미돌의 창공을 날렷스며 남자편의 일등당선은 부내경정(京町)조학성(趙鶴成)씨로 노피십팔미돌의 창공을날렷다한다

▲女子部當選者 一等 園順德(天台) 二等 金德培(開城) 三等 金順女(開城) 四等 湯景淑(開城) 五等 閔貞伊(天台)

▲男子部當選者 一等 趙學成(開城) 二等 金萬業(開城) 三等 高慶賢(開城)

開城至急電話 當籤者十四名

【開城】개성우편국에서는 지난사일 오후한시에 신문기자와경관의 감시아래 금년도지급전화의 추첨(抽籤)을 하엿다 신청자수오십명가운데서겨우십사명이당첨되엿다 그씨명은다음과갓다한다

金仁會 林慶浩 京西自動車株式會社 鄭仲翁 李基泰 金興成 久保田瑠之助 韓啓赫 韓英鎬 金鍾圭 姜泰植 馬元圭 金東權 梁在寅(以上十四名) ◇補缺=井關いと 金顯燁 朴炳鎭

仁川野菜價太高
十年來처음보는現象

【仁川】전시체제하에 각종물가는 천정부지로 앙등함을 따라 일반은 이에대한 타격이 참으로 심각하야가는데 요사이 더욱이 심한것은 각종야채가 그대로 남때와 마찬가지로 벼싸게팔고잇다 그전에는 처음신출된 야채만은 경성(京城)서 인천으로 내려오는때문에 빗싸젓스나 금년만은 지금이 한창흔해질 시기이면서도 어찌된일인지 야채상들도모르겟다고하며 아마 십년이래처음보는 노픈가격이라한다 배채한단에 노픈가격이라한다 배채한단에(二두기)오전내지 칠팔전 오이 한개에오전 홍당무한단에칠전 마늘한개에삼전 사천으로 엉청나게비싸게팔고잇다

아이스케익먹고 赤痢患者續出!
仁川警察署一層嚴重取締決定

【仁川】인천경찰서(仁川署)위생계에서는 어름과자 행상들을취체하고잇는데 최근에는 부내에적리(赤痢)환자가 작구나므로 그원인을 조사한결과 어름과자를먹고 걸린수가 대부분이라한다 그취체방책은 로점(露店)과 행상에게 절대로 허가하지안흐리라하며 허가잇는곳도 세밀히조사하야 결점이잇스면 취소시킬방침이라한다 점포에서 판매하는것도 각파출소에 통지하야 기구원료 제조기들을 엄밀히 조사하야 부민의 위생에 념녀가업도록하리라한다

肺病危篤患者 人肉먹고即死!
迷信은病을못고친다

【水原】수원군향남면 발안리(水原郡鄕南面發安里) 이범이(李範伊)는 작년부터 폐병에걸리여 위중하므로 그의안해 강경옥(姜景玉)은 사촌아우 강달선(姜達善)과 공모하고 옛날부터 사람의고기를먹으면 병이낫는다한다 죽은 사람의 무덤을파서 사람의고기를 베여다 먹이자고 약속한뒤 한동리에 사는 김재석(金在石)을 시켜서 지난 오월이십오일 오후아홉시에 수원군향남면도리 공동묘지에가서 작년삼이월 이십구일에 매장한 발안리천모(發安里千某=假名)의 장남의무덤을 발굴하야 그시체를베여 이범이를 먹엿스나 이범이역시 지난오월 이십육일에 사망하엿다 경찰당국에서탐문하고 지난삼일 남녀삼인을 체포하야다가 방금엄중히 취조하고잇다 이와가른 전설흉흉은 일가리 어리석은자가잇다고 통탄하기를 마지안는다

『뻐기』50臺增備면 多小緩和를可望!
犧牲減少는京電의誠意에달려 一般府民도緊張必要

滿員電車苦難記 (完)

초창시대의 경전 만원전차는 까닭업시 전차만타다가 패가망신하는사람을 수업시 내고잇섯스나 최근의 만원전차는 부민에게 매일 새로운『스릴』을구경시키고잇다 이곡예(曲藝)에서 서투른배우는 팔이부러지고 다리를 일흐며 때로는 귀한 생명까지 바치는자도잇다 『러슈아워─』에 파히 지장이업시하자면 최소한도 오십대는 더잇서야겟다』 경전사원가운데 이가리 솔직히 이야기하는사람이 잇다는것은기특한일이다 최신형『뻐기─』차로 오십대를 작만하려면 시가로 백만원은 잇서야겟고 기타『동교하는 학생과 관청회사의차고(車庫)인건비등이 상당히들기는하나 인건비와 기타유지비는 이전차들의 수입을가지고 충당할수잇스므로 백만원에다가 차고를 지을자금만 가산하면그것으로 오십대를 사드릴수가잇다 한꺼번에 이만한 지출을한다는것은 좀벅차기는 할것이나 일년에 일백칠십만원의 이익을 보는회사로 성의만잇다면 불가능한일이 아니라고 경전의내용을 잘아는사람들이 이야기하고잇다

통근생활자의 아침『코─쓰』가 방향이가러서 더혼잡한데 관청의 출근시간과 각학교의 시업시간을 적당히 안배(按配)하면 다소는 이곤난을완화할수잇다 학생들은 시업시간이 여덜시면 일곱시반이 가장만히 쏠리는 때라고 볼수잇다 관청시간이 여덜시반이고 시업시간이 아홉시가되는 경우도잇다 이런때는 예에 의하야 여덜시반 전후에 학생들이 한꺼번에 몰리게됨으로『샐러리맨』의 출근과덥치게된다』

경전이 상당한 수송력을 가지게 되는때까지 부민은 소극적 방법이라도 알면서도 이상 시간안배 문제를 향상 염두에두기는 하여야겟스나 현재 동대문밧 청량리선에 관련된 전문학교 중등학교가 서로의론하야 시업시간을 십오분가량 어긋나게 실시하는 곳도잇다 이것이 별효과를 내지못하고잇슴으로 만원전차의 혼잡을적게함에는 첫째로 전차의대수를 느리는것이 절대조건이다 둘째로 셋재도 모두 이방법이외에는업다고할수잇다

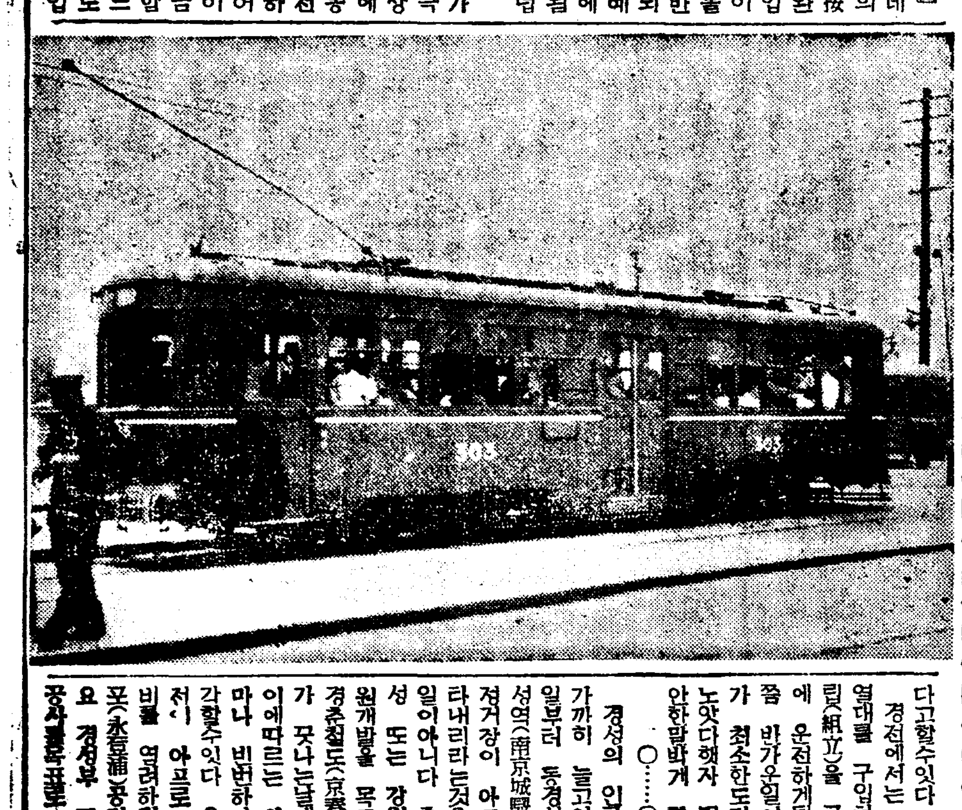

경전에서는 현재『뻐기─』차 열대를 구입하야 불야불야 조립(組立)을 급히하고잇다 불원에 운전하게될것이라한다 얼마쯤 반가운일이기는하나 오십대가 최소한도라면 열대쯤가지고는 낫다해자 별무신통이라는미안한말밧게 할수업다

○……○

경성의 인구는 매년 일만명가까이 늘고잇스며 지난오월일일부터 동경성역(東京城驛)남경성역(南京城驛)으로 개칭된 두정거장이 아프로 어떠한현상을나타내리라는것은 주측키 어려운 일이아니다 중앙선(中央線)의 완성 또는 강원도(江原道)의 자원개발을 목표로 돌진하고잇는 경춘철도(京春鐵道)의 부설공사가 꼿나는날에는 화물의폭주와 이에따르는 사람의 왕래가 얼마나 빈번하야지리라는것을 생각할수잇다 우리는 당국자의경성 아프로 부내 교통량의불비를 염려하지안흘수업다 영등포(永登浦)공장지대의 노동자수요 경성부 도시계획이 토목 공사를추진 돌격하면 농촌인의 도시집중은 급수적으로 증가하리라고한다 현하시국관계로 경전의 전차나 또는『뻐스』구입이 뜻대로되지안는것은 세인이 다알고 잇는바이나 이것이 가능한시기가당도하면 누구보다도 경전으로서 충분한 성의를 보혀주기 바라는바이다 인공문화의 창조적임무를가진 교통기관의발달은 그것이 한편에만 치우치게된다면 큰기야 불완전한 사회상을 만드러 버리고만다 대동맥의역할을하는 철도망의발전에 따르지 못하고 도시발전과 역행하는교통책밧게 가질수업는것이 경전이라면 이것은 경성부가가진 가장 크고 시급한 해결책이어야할 문제가 아닌가한다 이상으로 경성부민의 발의 안전한 것은 경전의 성의유무에 달렷다는것은 루차 말한바와 가트며 이것을 운용하는 인재(人材)에 잇서서도 관청회사의 로력이불망을 때하지말고 신진기예의인사를 널리 천하에 구하야 마음것 활약시키도록 하기를 부탁하는바이다 (사진은 뻐기전차)

驚異的强性藥出現

未治해하는異性의哀願과嘆聲은 此春藥의强効로一擧防止케하라

減退한性慾이 大激增을이르키고 無力한性器가 突然히強大해지는 性慾學大權威 日獨兩國醫學博士 羽太銳治先生 新發見快速回春藥

青春의源泉 性力補給劑 キング·オブ·キングス

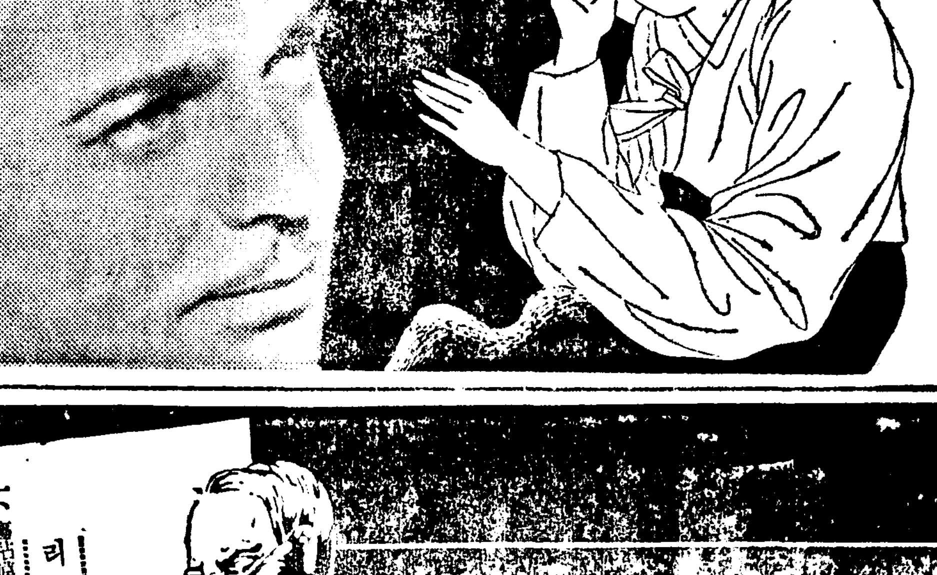

臨床實驗報告로藥効가證明된本劑의成績實例發表 醫學博士 河合峻策

實驗第一 江崎某(商人三十八才)

右患者는 一種의陰萎症으로서 賓春婦及唱妓와 交遊時에는 勃起力普通이나 家庭의妻와接하려면 그만줄어지며 不能케되는고로 허는수업시 氣分으로不快하나 不潔한데出入하야 滿足을채우다는것이다 余는 即時로性器를診察해보앗스나 別로히異常이업스므로 곳『キングス』를 每日五回(一回五粒)式 服用시켯든바 五日만에는 陰莖 起力이 달녀젓다하며 家庭의妻와도 圓滿한交接을 이루게되엿다하야 投藥한 余도 자못즐래엿다.

實驗第二 坂口某(會社員廿五才)

右患者는 極度의性神經衰弱에 걸려 不眠症으로呻吟하며 性慾은昂進하나 行事中途에 陰萎로因하야 目的을達치못하고 茫然自失해진다하며 其翌日에는 疲勞莫甚하야 臥席케된다한다 余는 每朝 上半身冷水摩擦을 命하는一方 『キングス』를 每日四回(一回六粒)式 服用케하얏더니 三日만에는 氣分이爽快하고 陽氣가盛해저 그날밤夫婦同枕時 비로소 完全한目的을達하는同時에 滿足感을어덧다하며 睡眠도 잘온다하야 大端기뻐하엿다.

實驗第三 中野某(文士六十二歲)

約一個月前까지는 後妻인三十四歲의婦人과 不滿은感하면서도 간신히 交情은되든것이 現在에는 아주不能狀態에 빠젓다는것을呼訴하엿다 余는곳全身을診察해보니 營養、身體共히普通以上으로 性慾의所有者이나 老衰現象으로 勃起力이弱해진것이 判明되엿다. 余는 キングス를 每日六回(一回五粒)式 服用을命하엿더니 一週日後에는 前에업든 强大力으로 性行爲를圓滿히解決云云.

實驗第四 山崎某(無職四十九才)

極度의早漏症으로 妻에게滿足을주지못해 家庭이不和하다는것이 哀訴의理由이다 余는 キングス를 每日三回(一回七粒)式 服用시켜보앗든바 二日後에 그 견디겟든早漏가 씻곳처지더니 妻에게도滿足을주게 되엿다며 自己로서도 確實히알것이다하며 인제는家庭이平和롭게 되겟다하는데는 微笑를禁치못햇다.

男女性愛의障害

性生活은 神秘한自然의本能으로서 男子의一生을 左右하는힘이偉大한것은 누구나 다아는바이어니와 男女兩性間의完全한性愛의結合에서 생기는微妙한愛情과無限한幸福感은 人生最大의歡喜가아니라고 그누가否認하겟는가? 그러므로 性生活은어디로보든지 人生의重大問題이며 絶對로 소홀히生각할일이아니니 自己의性力에對하야 조금이라도欠陷을느끼어 不滿과障害가됨을自覺케되거든 하로밧비 回復되도록힘써주는同時에 一生을有意義하게보내주기를바라노라.

余의發明藥으로性生活을完全케할진저 (發明者) 羽太銳治

最近 生殖器機能障害로因하야 性的不滿에煩悶하는者가 적지안흠은 참으로 憂慮할事實이다 極端으로 말하자면 現代의青年壯年 初老者는 그全部가 性的神經衰弱에걸렷다고해도 過言이 아닐줄밋는바이다 이와가티 大多數의男子가 悲哀에싸여 無能力無興味한生活을하며 不快와焦燥로 그날그날을 지내는것을 볼때에는 더욱이 痛嘆不已한다.

余는 學究的良心과專門的立場에서 이에對한特効療法을 多年間苦心研究하다가 幸히 動、植物의性호르몬을 主成分으로 某種化學藥品을 配劑하는데에成功하야發明한것이『キングス』인바 本劑는 生殖器와密接한關係를가진生殖腺機能을刺戟하야 性神經을最興奮狀態로誘導하야 性行動의目的을 完全遂行케하는藥効가잇스므로 吾人生體의青春期를 延長시킬수잇슬것을 責任지고絶對로確言하며 諸君에게勸하노라.

注文은直接本舖로

キングス는 快速強性藥으로서 아무런性障害에라도 먹은지三十分後면 效果가곳나타나 一種말할수업는氣分으로 興奮狀態에들게하며 人生을無上의快樂으로引導케한다 또대로 시원히되지안어 애쓰시는분은 靑年、中年、老年을勿論하고 이런藥이잇는以上은 조금도주저마시고곳會番或은振替 또는代金引換便으로注文해주시면 至急送藥하오며 送料는 四十七錢中三十二錢은 本舖에서부담하오니 十五錢만加算해주시기바랍니다

藥價 小瓶(一〇〇粒) 一圓 中瓶(二八〇粒) 五圓 大瓶(六〇〇粒) 十圓

東京市芝區濱松町二ノ一 總代理店 合名會社 春泉堂 (振替東京七七一番)

滿洲國은先金에限하야送藥함

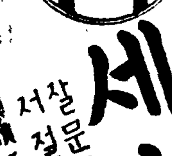

부인에 습진 水虫에 세─친

잘문질어발너두면 서절노快하여집

藥價 二十錢 三十錢 五十錢 一円

本舖 竹村製劑所

各藥店에잇슴

各藥店에잇슴

淋病이면 루─베리

리베─루의特徵

一、膿汁淡으로의吸收가速하고服藥翌朝尿는淸色으로變하고 그輕한리베─루臭를放散하야排出하고 急速히快感을感覺함

一、尿道를侵蝕하고잇는無數한淋菌을服藥後의力으로殺하야 尿로맙이 마리體外로洗出하고 痛疼을消散함

一、藥効를아는대는 리베─루의服藥前과內服後의尿를 專門家에게 顯微鏡으로比較檢査해보게되면 菌의死滅해가는 現狀을볼수가잇슴

危險한療法은避하라

素人의尿道洗滌又는局所療法等은잣을이걸리고 또는 危險이만흐며 慢性으로하여 그結果가 苦生을하는이가 만습니다

리베─루는副作用이업고 어제서나 內服할수잇서安全히 治療되는 만큼 리베─루라고 指定해주십시사 실때는반드시 要萬一品切할時는本舖에서直送함

藥價 (送料不要) 二圓五十錢 三圓七十錢 六圓

大阪市南久太郎町 竹村製劑所 振替大阪三六〇番

長篇小說

薄命 (17)

韓龍雲 作
鄭玄雄 畵

誘惑【十七】

「그럼 어디서 낢까?」
하는 순영이는 운옥이를 보면서 대답을 기다린다
「그런말을 거저 일너주나」
운옥이는 애교를 짓는다
「그럼 어떠케해야 일너주어?」
「한턱해야지」
「무슨턱?」
「아무턱 이던지」
「그래 이담에 턱을 할테니 말해봐」
「그럴까 이일은 함부로 말하는것이 아니지마는 순영이게야 말을 아니할수가 잇나」
하고 조곰 주저하더니
「저ー 애인이 해주는거야」
하고 상긋 웃는다
「애인이?」
하는 순영이는 조금 덩둘한 기색이 나타난다
「애인 이라니까 또 정말 애인인줄 알지마라 저ー 수양어머니가 해주는거야」
「응」
「수양 어머니가?」
「어떤 수양어머니가?」

「어떤 수양어머니야 우려 수양어머니지」
「수양어머니가 어디잇서?」
「서울잇지 어디잇서」
「본래잇던 수양어머니가?」
「본래잇는 수양어머니가 어디잇서 서울가서 어덧지」
「어떠케 그런 수양어머니를 어덧슬까」
순영이는 이상한드시 부러운드시 말을한다
「서울은 그런주가 만허요 나뿐아니라 수양어머니를 정해가지고 공부루하고 잘 지나는 사람들이 만탄다 순영이는 얼굴이 어쁘고 게다가 얌전하니깐 서울가든데를 가기만하면 그보다 나흔 수양어머니라도 대번에 될것이다」
하고 순영이를 본다
「그애는 내가 이쁘긴 뭐 이뿌냐 또 뭘 얌전하구 우리가튼 사람이 어떠케 그런 수양어머니를 엇니 너는 잘나기도하고 공부도 잇스니까 그런 수양어머니를 어덧지」
하는 순영이는 운옥이가리 서울가서 공부도하고 그러한 수양어머니를 만나서 잘 지내는것은 정말로 자기보다 똥또게 잘난사람의 일이어서 자기로서는 감히 엄두도 못낼 일이라고 생각하엿다
「아니야 정말이다 너가튼애가 서울만 가면 대번에 될것이다 서울은 하도 사람이 만히 사니까 말이야 아들도업고 딸도업는 과부들이 만히잇는데 그중에 돈가진 과부도 잇단말이야 그러면 그런 과부들은 마땅만하면 남의딸이리도 수양녀를 정해가지고 공부도 시키고 호강도 시키고 나종에는 그 재산까지 물녀준다 그런데 사내들 양자는 좀처럼 안든다 난봉부리고양재산 업센다구 또 기집애티고 아모나 수양녀를 정하는것은 아니겟지 하지만 너가튼애는 아조 쉬웁다 네가 생각만잇스면 내린도 인권할 자리가 만히잇다 위선 우리 수양어머니도 마땅한 아이만 잇스면 하나구 둘이구 더 드리라고한다 그런이들은 재미보라구 수양딸을 하나만 둘라고도 안는다 우리 수양어머니는 재산은 그리업서도 아는데가 만코 수단이 조아서 몃치라도 기를만하다 그래 네가 우리수양어머니한테 드러가면 나하고 형제간이 되겟구나 그러면 좀조아 그러케되면 네마음대로 공부를 하고시프면 공부를하고놀고시푸면놀고마음대로할것 아니야 나도 드르니까 네가 계모미테서 고생만 한다더구나 나은 어머니도 아니고 계모미테서 고생만하고 잇슬것 무엇잇니 아버지도 안계시고 한데 그러고 이산골에서 나종이라도 무슨 여망이 잇서야지 그러치 안호냐 생각해봐라 여기서자라서 여기서 늙어죽으면 무두사리처럼 살다가 하루사리처럼 죽는 초로인생이대 고생만해서 뭣하는거야」
뭇은 인생철학에 느낀바가 잇는것처럼 말을 하다가 조곰중지하고 수건으로 얼굴을 문지른뒤에 순영이를 보면서
「그러나 내가 순영이를 권하는것은 아니거던 말이 났스니까 그러타는 이야기지 그러고 내가 너하고 가잡기도하고 네 속내를 아니까 이런 이야기를 하지 그러차허면 웨하니 이런일도 비밀이라면 비밀인데 그러치허냐?」
하고 순영의 어깨를 툭 친다

오디라 JODK

講演 攝生과長壽

(七日午後八時) 京城府廳 尹道元

장수하기를 바라는것은 사람의상정(常情)입니다 그래서선약(仙藥)도구해왓고 차력(借力)이라고해서 일종의술(術)가튼것도연구되여왓습니다 그러나 인생칠십고래희(人生七十古來稀)라고해서七十이면은 잘느산것과가튼관념을 가지고잇습니다 마는지금은 百歲는보통 二百세도능히살수잇다는 장수에대한 자신이점점더 깁허저가게 되엿습니다 그리면 그요결(要訣)은 무엇인가 약도아니고 술도아닙니다 다만 섭생에잇습니다 장수한이들의체험(體驗)과 과학(科學)이연구한바에 따라서 장수할수잇는한길을밝혀보고자합니다

어린이時間 (七日午後六時半)

작은音樂會 京城保育學校生徒

오늘은 서울잇는 경성보육(保育)학교생도 누님들께 노래를해주십시사고 햇습니다 여러분조와하시는동요도 불러주시고 독창도해주시고 『피아노』도 들려주시겟습니다 재미잇는 여러분의『작은음악회』입니다 다음에 동요를 써노앗습니다 따라서불러보십시요

(1)◇비행기
비행기가떳다 날러온다
빨리도빨리도 날러온다
에구벌서여기여기 날러왓다
어서어서보아라 날라가겟다

(2)◇밀치기
재미잇다밀치기
영차영차영차
밀처라밀처라
한가운데로
밀려서넘어저
영차영차영차
우는애는바보
못난이란다
재미잇다밀치기
영차영차영차
눈어눈이무에처위
밀치기하자

(3) 어린음악대
뚱짜짜뚱짜짜 주먹손으로
뚱짜짜뚱짜짜 나팔붑니다
우리들은 어린음악대
동리안에 제일가지요
뚱짜짜뚱짜짜 둥근차들로
뚱짜짜뚱짜짜 북을칩니다
우리들은 어린음악대
구경꾼들 모혀오는데
어른들은 하나거지요

(4) 우습시다
손벽을 손벽을 칩시다
모두들 모두들
피아노소리에 마추어서
손벽을칩시다
우습시다 하하하
우습시다 하하하
하하하 하하하
아ー자미잇서요

歌曲 (七日午後九時一○分)

金鳳仙 黃菊香

가곡이란 시조(詩文)을 읇겨 율격(律格)에 맞추어 부르는것이라 그내용이 잡스럽지안코 고상(高尙)하며 그발주하는품이또한우아(優雅)하야 누구라도친하야 부르수잇는것입니다 다음에 오늘 저녁에부르는 대문을적어 청취(聽取)하심에 편하게하고 따라 부르시게도 참고가되도록 하고자합니다

(1) 界面頭擧
임술지추(壬戌之秋) 칠월기망(旣望)에 배를타고 금릉(金陵)에나려 손소고기낙가 고기주고 술을사니 지금에 소동파(蘇東坡)업스니 놀니져어하노라

(2) 弄
북두칠성(北斗七星)하나、둘、셋、넷、다섯、여섯、일곱분께 민망한 백화(白話)를 소지(燒紙)한장아뢰나이다 그리던임을만나 정(情)의말슴채못하야 날이쉬이새니 그로민망 발둥만 삼태성(三太星) 차사(差使)노아 샛별업서하소서

(3) 界樂
청산(靑山)도절로절로 녹수(綠水)라로절로절로 산절로산절로 수절로수절로 산수간에나도절로 절로 우리도절로절로 자라몸이니 늙기도절로절로 늙으리라

(4) 編
모란(牧丹)은 화중왕(花中王)이요 향일화(向日花)는 충신(忠臣)이로다 연화(蓮花)는 군자요 행화(杏花) 소인(小人)이라 국화는 은일사(隱逸士)요 매화한사(閑士)로다 박꼬츤 노인이요 석죽화(石竹花)는 소년이라 규화(葵花) 무당이요 해당화는 창녀(倡女)이로다 이중에 이화(李花)시객(詩客)이요 홍도벽도 삼색도화는 풍류랑(風流郞)인가 하노라

올림픽東京大會 競技場建設方針

構築委員會에서決定

東京大會組織委員會에서는 三日午後六時에 丸之內中央亭에서第四回 構築委員會를 開催하얏는데 主競技場과 水泳場의 構築을 一任한 小野東京市 建築課長으로부터 兩競技場의 設計方針과 其他進行狀況의 中間報告를 行하고 이에對하야 事務局側으로부터는 構築實施에 當하야 事務局側과 充分한 聯絡이 잇기를 바란다고말한다음 其他競技場豫定案에 對하야 協議한 結果 다음과가튼 方針을 決定하엿다

옷드하ー빠ー의構築을 橫濱市에 一任 ▲뽀ー트코ー스의 構築은 金森內務省 技師에 一任 ▲射擊場은村山에 豫定되여잇스나 村山以外의 候補地를 調査할것▲馬術競技場은 100에서 府中競馬場을 希望하고잇스나當初의 計畫과 가티 用賀의 馬事公苑을完成하야使用하기로適進할것▲펜싱場은國民體育館을 使用할豫定이던바 芝浦스케ー트링으로 變更▲球技場과 球技練習場으로는 芝公園球技場의 豫定이 中止되여 候補地로서 神宮競技場、勸銀競技場、成城學園競技場、芝浦自轉車競技場內體術競技場을드러研究할것▲拳鬪、레스링、重量擧競技場은國技館을借用할것▲野球의 『데몬스트레이숀·그라운드』로 神宮球場을使用▲藝術競技展覽會場으로 府美術館借用折衝을 行할것▲日比谷公會堂의 臨席改造와및 場內一部改造에對하야 當事者와折衝할것

그리고 主競技場、水泳場、뽀ー트、옷드等競技場以外의 競技場은 豫定에關하야서는 事務局이 各關係競技團體其他와協議한後 採決하기로되엿다

國際蹴球聯盟 極東支部設置

國際蹴球聯盟總會는 지난三日午前十時부터 午後七時까지開會 議長은『메리ー』氏 日本에서는 野村、島田兩氏가 出席하엿는데 그席上에서 聯盟亞細亞支部를『바다뷔아』에잇서 日本으로써는不便한點이적지안흠으로 日本提案에 依하야 北部極東을 分離하야 東京에 本部를設置하게되는 同時에 野村氏가 極東支部委員에 任命되엿다

前回總會는 再昨年伯林올림픽當時 伯林에서 열리엇고 次回總會는 一九四○年東京에서 開催할것을 日本이 提案하엿스나 여미伯林에서『룩센불그』로確定되엿스므로 日本提案은 成立되지못하엿다

春香傳懇談會 朝映서 映畵化計畫中인『春香傳』을爲한 懇談會가지난四日午後五時半부터 『半島호텔』에서열리엇다 各新聞社學藝記者와文人史學家音樂家等四十餘名이參集하야 柳致眞氏司會로 村山氏에對한 여러가지 意見의發表가잇고 同九時頃 閉會하엿다 (寫眞은 同會場)

學生蹴球日程

朝鮮學生蹴球聯盟戰은 B組의게임은完了되고 A組의게임이남어잇서 六月中旬까지에는 終幕을告할터이라는데 延專의東京遠征과 其他各校의事情으로 競技日程이다음과가티 變更되엿다

▲七日午後五時十五分 大豫對普專(大豫球場)
▲同日의 醫專對延專戰은延期
▲十一日午後二時 醫專對大豫(大豫球場)
▲同日의 世專對延專延期
▲十二日午後五時十五分 世專對醫專(延專球場)
▲十四日午後五時十五分 普專對醫專(延專球場)
▲十五日午後五時十五分 醫專對法專(延專球場)
▲大豫對世專日字未定

文理大陸上優勝

第二十回關東學生陸上競技對抗選手權大會第二日은 五日午前九時半부터 神宮競技場에서 擧行한바 大正二年以來十五年만에 文理大軍이 優勝하엿스며 二位는二日大三位는早大가차지하엿다

奉天庭球俱樂部組織

今後活躍期待

【奉天】奉天地方에는 아직까지 朝鮮人으로組織된 庭球機關이업슴을 크게遺憾으로생각하고 그동안庭球同好者有志들의 發起로 庭球俱樂部創設을 準備하여오던바 지난二日밤九時부터 市內十間房朝鮮日報支局에서 同好者二十餘名이 會合하여 創立總會를 열고 드디어 奉天高麗庭球俱樂部를組織하엿는데 綱領과役員은 다음과가트며 아프로여러가지事業이만흘것으로 그前程이매우期待된다고한다

◇綱領
一、一般體育思想의 普及發揚及庭球技術의練磨向上을期함
二、部員相互間의親睦을企圖함

◇役員
部長 金顯恩 理事 李潤宰 會計 具尙祐 書記 李有龍 幹事 金明善、孫氏、張世柱、徐銘鎬、柳寅璣、崔福燮、韓相萬諸氏

實業野球日程變更

京城實業野球리ー그戰의日程은 다음과가티 變更되엿다

▲府廳對鐵道決勝(七日午後四時半)
▲鐵道對京電決勝(八日午後四時半)
▲殖産對遞信二回戰(十一日午後一時)
▲京電對殖銀二回戰(十一日午後三時)
▲殖銀對京電의決勝戰이잇슬때에는 十四日午後四時半
▲遞信對鐵道의決勝戰이잇슬때에는 十五日午後四時半
(以上全部京城球場)

第四回 全朝鮮中等學校庭球大會
時日 六月十一日午後一時、十二日午前九時
場所 明倫町中央佛專코ー트
◇申請期日…六月八日午後五時까지
主催 中央佛敎專門學校 後援 朝鮮日報社

『할로오』가간지一年

금발의명여 우『진·할로오』가요독증(尿毒症)으로 이세상을떠난지 오늘로만일주년이된다!

…그女의生涯… 『할로오』는 一九一一년삼월삼일『칸사스』주『칸사스』에서태여낫다 어려서무용학교에다 니엿는데열여섯살되던해『찰스·막그류ー』라는 청년을 알게되여 열렬히사랑하엿다 그러나『할로오』의 부모는 아직나이어리다는이유로 거절하는것을 각가지로 밀고떼써서 결혼을햇스나결혼생활이란 꿈보다도 그들에게는 현실적으로 싸움할 구실이 더만햇다 드디어 사랑은 깨여지고말엇다 이사랑에서 파탄되자 열여덜되는『헐리우드』로왓다 그때마침『지옥의천사』『地獄의天使』라는작품을 맹그는데 무성영화때의『그레타、닛센』의 대신 수역을찻는 데『하와ー드·휴ー즈』에게 발견되야 영화계로 나왓다 여기서 그여는불란서시인이요 겸하야감독인『포올·베른』과 사랑이짝러 제이차의결혼을햇다 그러나 행복된꿈이 얼마를 가지못하야 『베른』은 타살이지 자살이지모를 최후를 마치고말엇다 『할로오』의 불행은 다시또시작되엿다 하편에서는 할로오때문에『베른』이죽어다는풍설까지도랏다 그후 그여는촬영자『롯손』과결혼햇으나이혼하고말엇다 그후에는『윌리암、포ー엘』과의사랑이 세상의이야기거리가되여온 지수년이되여도 드디어 결혼에까지일으지 못한채삭년 유월칠일오전십일시삼십칠분 이세상을떠나고말엇다

…主演作品… 『할로오』의 주연한작품은 거의가『메트로』의작품이다 그중중요한것을 열거하다면『지옥의천사』(地獄의天使)『사랑의데파ー트』『민중의적』(民衆의敵)『거리의야수』(野獸)『만찬팔시』(晩餐八時)『지나해』(支那海)『안해와여비서』(女秘書)『새벽의폭격대』『결혼쿠데타ー』『사라토카』등이다

…追悼의追憶… 『할로오』가임종하는 날그녀의 변녀의어머니 친우『빼로ー』부부의사『윌리암、포ー엘』이잇섯는데『포ー엘』이병실에서나와『와ー너』에게 쓰러지며『와ー너·할로오는죽엇서』하고애통하는광경이 가장 극적씬이엿다 장례는 구일 오전시 그녀의편머리는『메트로』의중역『마닉스』와『클라ー크·게ー블』과『사라토카』의감독『작크콘웨ー』외의멧사람이엿다 만가『輓歌』로는『자네트·맥도날드』가『스위ー트·미스터리·오브·라이프』(人生의神秘)를 『넬손·에디』가『인디안러브·콜』(印度戀歌)을 조하하던 노래다 유해는 화장하지안코『아ー빙·살버ー그』『메리·드래슬러ー』 가무친성당의 지하실에전부대리석으로 해서무덧다 이비용이 만오천딸라(약구만원)는『윌리암·포ー엘』이 담당햇다고전한다

영화계에나와서팔년동안이저만헐리우드영화를위하야는적지아니한명성을싸혓다 보기에는몹시오만한듯따따해보이지만마음은지극히 순진하야 만흔불행과슬픔을 가슴에싸허무재참다운행복을두리지 못하고기구하게이 세상을떠나고마럿다

(커트는할로오 下는 최후작사라토카의 한장면)

演劇에서映畵로 "클레ー르"의 抒情世界

조선에서도 영화가 수입된지 적지아니한역사를 가지고와건만 아직도 조선영화가 예술로서의 인정에 이르기까지에는 상당한 시일을 요하게될형편이요 아직까지는 어느점으로나 외국영화와 비견하야 자랑할수잇는 조흔작품이 나오지안코잇다 이런점에서 조선의예술운동에잇서서 참다운 영화예술인을 기대하야 마지안는다 이런중 현재 경도(京都)에잇는 동보경도촬영소(東寶京都撮影所)에서 조감독으로 잇는 주영섭(朱永涉)군은 이미 이길에잇서서 활호한 새길을목표로 꾸준한 노력을 계속하고 잇는중이다

……○……

군은 찌기어 보성전문(普成專門)재학시절부터 연극에대하야 비상한 열의를가지고와섯다 그뿐아니라 일반예술 특히 문화을애호하는 정신이놀라웟다

군은 가정적으로도 이러한예술의분위기를 다분히 가질수잇엇던것이니 군의맛형님으로는시인 주요한(朱耀翰)씨가 게시고 작은형님으로는 소설가 주요섭(朱耀燮)씨가 게시다 이러케조선의 문단시단에서 권위를 가지신 두분형님을 가젓다는것이군에게 예술적충동을 어른키게한 결정인 원인이되여잇슬것이다 군은 보성재학시대에 『막심고ー리키』의 지하층(地下層)에 『사ー친』으로 출연하엿고이때부터 연극에대한 열도가커저엿다 이연극을재미하는마음이드디어군으로하여금 보전(普專)을 마치는소화구년 봄으로 동경(東京)으로 가게하엿다

……○……

동경으로간 군은 법정대학법문학부(法政大學法文學部)에 하적을두고 문학을 전공하는한편 이해유월에 동경학생 예술좌(東京學生藝術座)를 창립하여가지고 연극연구의길로 정신하엿다 그리하야 소화십년유월사일 제일회공연때에는 주군자신의창작인 희곡『나루』(一막)를 상연하엿다 다음은 제이회공연으로 유치진씨의 각색으로된『춘향전』을 연출하엿는데 극연(劇硏)에서 그전해 춘향전상연할때 군은 무대감독으로일을보앗다 이러케 화업의도정에잇스면서 연극실천을위하여 희곡을쓰고 연출을마터보고 하는일편 소화십이년가을 『幕』이라는연극잡지를발간하야 학생예술좌의멤버와함께 연극문화전선으로 매진해나왓다

……○……

군은 다시연극에서 영화의길로 방향을 벌리엿다 고리하야 작년정월 이병일(李炳逸) 이진순(李眞淳) 이서향(李曙鄕) 이해랑(李海浪)군들과 제휴하야동경조선영화협회(東京朝鮮映畵協會)를 창립하야 영화방면의 연구와실천의길로 매진하엿다 이동안 군은 두개의 씨나리오를 썻다 그중하나은 유치진씨의 풍년기(豊年記)를각색하엿고 또하나은 창작으로 광야(曠野)를썻다 법정대학을 마치기는 작년삼월이엇는데 동경에 그대로남어 영화연출로 연구방면의 연구를차저오다가 작년가을 경도(京都)에잇는 동보촬영소에서더욱 영화의실제를 연구하는중이다 군은 내년여름까지 약이년동안 여기서 연구할 예정이다 군은 『청춘』"이데올로기ー"의 세계를상상해왓스나 동경간이후로 연극이나 영화에관한새로운 인식을 가지게도엿다 군이가장 흠모하고 경애하는 영화인으로는"르네·클레ー르"다 "클레ー르"의작품중에서도"파리의지붕밋""이러던지""파리제"(巴里祭)와가튼서정적이요애수가흘는영화를너무조와하야 이아르로군은 그러한작품을 제작함이상할가지고잇다 그와편『작크·페데ー』를숭모하고잇다

……○……

군은 지난 오、유월간 동경에와서 학생예술좌의 창립오주년공연을 마쳣다고하며 이공연을마치고 곳 경도에도라와서 다시 영화의세계로 나아가리라고한다 군의이놀라운노력이 이땅의 영화계에 새로운비치되기를빈다

新進藝術家群像

朱永涉

放送プログラム 七日(火曜)

◇正午(東) 時報 木琴合奏(東)
◇午後一時十五分 趣味講演三題 『夏雲과傳說』 徽文中學 李秉岐
◇同四時三十分 野球試合實況(國語)(決勝戰이有한時)ー京城球場으로부터中繼ー京城實業野球리ー그『鐵道ー遞信』決勝戰(雨天順延)
◇同六時三○分 작은音樂會 一、童謠獨唱 1、비행기 2、밀치기 3、어린音樂隊 4、우읍시다하하하 京保童謠會
二、獨唱…사랑스러운원계꼿 金順玉
三、피아노獨奏…1、애기병정 2、귀여운애기 3、비행기 4、검둥이춤 金庚林
四、二重唱…月舞ふ 李桂興 林恩玉
五、合唱…百合花꼿으로오라 京保合唱隊
合唱指揮 李興烈 伴奏 DK管絃團 編曲과指揮 洪蘭坡
◇同七時五五分 어린이新聞
◇同七時 講演『朝鮮同胞에게告함』 友松 圓齡
◇同八時 講演(講談)『攝生과長壽』 尹道元
◇同八時二○分 라디오常識(二) 라디오의聽取하는方法에對하야
◇同八時三○分 一、새打鈴(京城) 二、六字박이 三、興打鈴 方翡翠 吳鍾仙
◇同八時三○分 西道歌謠(平壤) 一、愁心歌 二、엮음 三、긴難逢歌 四、자진難逢歌 五、배다라기 六、자진배다라기 吳明姬 朴錦仙
◇同八時五○分 古談『銀서말』 崔汝成
◇同九時一○分 歌曲 一、界面頭擧 二、弄 三、界樂 四、編 五、界樂 金鳳仙 黃菊香 洋琴 金相淳 大笒 金永根 杖鼓 金一宇
◇同一○時一○分 國語講座(三) 『中學』 李完應

第一放送
◇午前六時三○分 基礎英語講座(二五)
◇正午(東) 木琴
◇午後六時(城) 童話
◇同六時二五分(大) 講演
◇同六時三○分(城) 라디오常識
◇同七時四○分(自天津) 講演
◇同八時(東) 管絃樂
◇同八時三○分(大) 河豚之鷄
◇同八時五○分(滔) 浪花節

八日(水曜)
◇正午(東) 時報 輕音樂(레코ー드)
◇午後一時一五分 趣味講演三題 『名利과傳說』 普成中學 姜在鎬
◇同四時三○分 野球試合實況(國語)(決勝戰이有한時)ー京城球場으로부터中繼ー京城實業野球리ー그『鐵道ー遞信』決勝戰(雨天順延)
◇同六時三○分 幼年童話(一) 꼬부라진새우등 (二)득대와애기羊 李順伊
◇同六時五五分 어린이新聞
◇同七時 講演『兒童의惡癖과奇習』 醫學博士 金晟鎭
◇同八時 講演『微生物과人生』 城大講師 許 達
◇同八時二○分 라디오常識(三) 第二放送課長 沈友燮
◇同八時三○分 一、山念佛 二、자진念佛 三、開城難逢歌 四、五峰山 任彩鳳 細笛 姜鑛洙
◇同八時四五分 時調와解說 奚琴 李忠善 解說 李秉岐 唱 玄石年
◇同九時一○分 피아노獨奏 카슬린·고ー만
◇同一○時一○分 初等國語講座(一七) 宋今璇

第一放送
◇午前六時三○分 支那語講座(二五)
◇正午(東) 新邦樂
◇午後六時(大) 浪曲劇
◇同六時二五分 講演(京城)
◇同六時三○分(東) 歌謠
◇同七時四○分(東) 講演
◇同八時(東) 吹奏樂
◇同八時三○分(秋) 俚謠
◇同八時五○分(大) 浪花節

國手爭霸譜 (8)

白 丁奎春
黑 權載衡
(四目半込出)

●一二五	庚의十五
○一二六	癸의十六
●一二七	壬의十五
○一二八	癸의十五
●一二九	壬의十四
○一三○	癸의十四
●一三一	癸의十三
○一三二	癸의十二
●一三三	子의十三
○一三四	子의十二
●一三五	丑의十三
○一三六	丑의十二
●一三七	寅의十三
○一三八	寅의十二
●一三九	卯의十三
○一四○	卯의十二
●一四一	壬의十六
○一四二	癸의十七
●一四三	壬의十七
○一四四	己의十七
●一四五	辛의十三
○一四六	卯의十七
死點	
○一四七	癸의五
●一四八	丁의九
●一四九	丙의九
●一五○	丁의十五
粘	
●一五一	癸의五

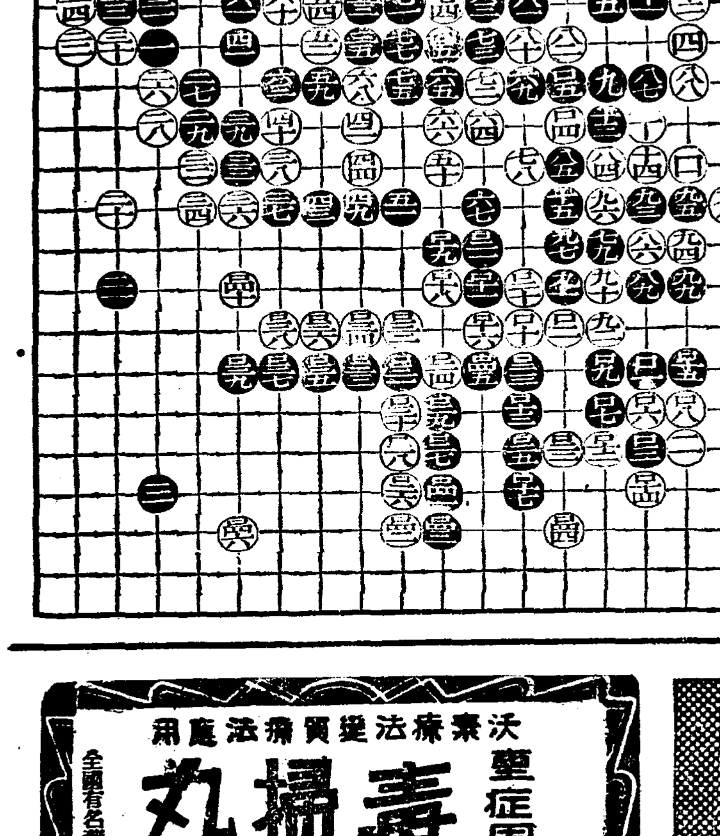

大勝의好機를일흔 黑軍一四一의過誤

前回에서 말한바와가티 黑一一七을 己의一五에 두지안코 庚의一六에두어 白으로하여금 己의一五로 進出케하니 黑은 庚의一三으로 應手치아니치못하얏스나 다시 庚의一五로 끈어는곳이잇서 中央의 白陣을그 前面으로 壓迫치못하고 黑一二五를 庚의一五에두어 自陣이 兩斷됨을 救하는동안 白一二六은癸의一六에 大斜走하야도로혀 右面의黑陣大馬를 包圍하얏다 그러대 白一二六은癸의一六에두는것보다 壬의一五로 飛走하는것이 더安商치아니한가하거니와 黑一二七 壬의一五 白一二八 癸의一五、黑一二九 壬의一四、白一三○ 癸의一四等은 모다 常例의酬應이오 黑一三一 癸의一三은 白陣을 兩斷함으로써 黑勢를 擴大하기爲한 조흔打點이다 그리고 白一三二 癸의一二、黑一三三 子의一三、白一三四 子의一二、黑一三五 丑의一三 白一三六 丑의一二、黑一三七 寅의一三、白一三八 寅의一二 黑一三九 卯의一三、白一四○ 卯의一二等은 모다 通常의手順인대 黑一四一 壬의一六은 初學者의 盤面을멀구는 手法과가튼 誤過이다 이제이方面의形勢로 볼것가트면 黑의一四一을 丑의一六 或은一七에두어癸의一七以下에 直立하고잇는白三點을 그左面으로壓迫하면 그의生道가 잇슬수업고 그리하야 그右面의黑陣과 相戰하면 黑이勝할것은 黑數이千擄百孔인것으로보아 알수잇다 그리고 그와가티두면 左邊下隅의 黑地는金城鐵壁이 構築한것이니 黑의中押以上의勝利는 絕對로 保障할수잇섯다 그런데 黑一四一을丑의一七에는 두지못하얏도 壬의一六의 蝸步를 일삼지말고 壬의一七로 飛走하얏스면 이方面의黑陣은 生道가自在하고 그와同時에 그左面의白陣을 切實히壓迫하야 左邊下隅에 堅固且廣大한黑地를 構築할수잇섯다 白一四二 癸의一七은 缺할수업는 應手이오 黑一四三 壬의一七은 이제오히려 丑의一七에두어 白陣을 그左面으로 壓迫하든지 그러치아니하면 壬의一八로 飛走하야 白으로하여금 癸의一八로 應手케한뒤에 白陣을 左面으로 壓迫하면 白은 生道가업서 그右面의黑軍과 相戰하는수밧게 업는대 이黑軍은 生道가 自在할뿐만아니라 설사 相戰하야도敗할理는 絕無하다 白一四四 己의一七은 卯의一七에두어 下邊中央의 白陣을 完生하면서 이方面의 黑地가 構築됨을 沮害하는것이 올흔일이오 黑一四五 辛의一三은 白이 棚戰을드려워하야 壬의一二로 連할것을 料量한 打點인데 이제白一四六은 二를連할 餘裕가업서 卯의一七로 버리지아니치못하얏다

沃素療法 變質療法應用
重症用
毒掃丸
梅毒과體毒에効果優秀한
適應症
初期梅毒、慢性梅毒、潛伏梅毒、先天梅毒、痔瘻、小兒胎毒、先天性皮膚病、梅毒性內臟疾患、梅毒性神經痛、梅毒性류ー마치스、橫痃、疳瘡、惡性더드름、動脈硬化、甲狀腺腫
重症用毒掃丸 二圓 三圓 五圓 十圓 二十圓 三十圓
普通用毒掃丸 五十錢 一圓 三圓 五十錢 五圓 十圓 一圓
小兒用
東京市神田區花房町
株式會社 山崎帝國堂
振替東京一四六七番
全鮮有名藥店에엇습니다 代藥紹介店에엇을때에는直接本舖로

血液の病氣が一番恐しい

身體에 毒이잇스면 여러가지病을이르키나 治療法에 適切하면 効力을 判知할수잇슴
他病과가티보이는

梅毒과體毒

어려다할만한原因이업는데도 頭痛이나고 體疲이 아프고 겁나고 일에倦怠를 느끼거나 夜에는 安眠을 어둡소며 體의어데인지 모르게 不便한이 症狀이엇는사람은 自己自身은 勿論이고 醫師까지도 原因을 모르는경우가 만습니다 原因不明의病도 여러가지잇습니다마는 其中에도 血液의 疾患인『毒血』『汚血』『古血』 原因하는경우가 非常히 만히엿습니다

療法을그릇치지말것

『毒血』『汚血』『古血』이라는것은 온전히 治療되엿다고 생각하든 梅毒이나 淋疾의除毒이 體內에 숙기괴부러잇거나 酒、煙草、肉食等에因한腸의自家中毒이나婦人이면 月經의除毒들이 血液中에숨어잇서서 人體를 괴롭게하는것임니다 이러한 體內毒의惡性은 表面에 梅毒과 體毒으로서의 症狀을 나타내지안흠으로 다른病으로 보게쉬운것입니다 頭痛이나고 不眠을 어둡수업스므로鎭靜劑를、心氣 動悸 (숨갓붐)이 난다고强心劑를、疲勞되겟다고 身體가弱하다고 榮養劑를 아모리 여러한藥을 뒤집어쓰듯이먹어도 조금도 効力이엽는것은 當然한일입니다

가장適切한治療法

自古로 여러한 體內毒에는 注射를 노커나 瀉血이라해서 注射針을 팔목에찔러서 毒을빼내엿습니다마는 最近가장 評判으로되여잇는『沃素療法』『變質療法』은注射와가티 副作用이나 苦痛이업고 瀉血과가티 再發되지안코 또單一한古血만이아니라 毒菌의毒的滲出物(黴菌이 血管內에 吐해낸殘毒)의毒血이나 汚血까지도 完全히溶解排泄할힘이잇는것입니다 또그러고 注射藥과 單一한 內服藥의 미치지못하는皮下組織이나 血管壁에숙어나져부러잇는데까지 藥效가强烈히滲透하는것업니다

最近本舖에 到達하는多數의 報告에依하면至今까지原因不明으로辛苦하는 二十年三十年의慢性的宿痾가『沃素療法』『變質療法』應用의『應用毒掃丸』을 服用해서 비로소全快癒되엿다고하는데沃感謝에넘치는片紙만으로도 明確하지안습니까 病記와가튼 症狀으로 괴로워하는분들은 體內毒素에 꼭 適切한『沃素療法』『變質療法』應用의『重症用毒掃丸』을 보수곳 服用하셔서『重症用毒掃丸』의他藥에서 볼수엄는 實際의効力을體驗하거勸奬합니다